Anno 110 - Numero 259

Giovedì 9 Novembre 1978

STAMPA SERA

QUOTIDIANO DI INFORMAZIONI - Torino, via Marenco 32 - Tel. (011) 65.681 - Codice di avviamento postale 10100 - Spedizione in abbonamento postale (gruppo 1/70) - Lire 200 (arretrati il doppio)

dimensione avventura
GHIBLI
il profumo maschile per l'uomo che gioca d'azzardo con l'imprevisto.
di ATKINSONS
è una proposta
Servetti

Due rapiti in Lombardia

la figlia dell'industriale alessandrino Remo Sacco, Maria di 21 anni, è stata rapita alle 7 di stamane all'uscita di casa mentre si recava all'ippodromo: il suo hobby sono i cavalli ed è una nota fantina. Un'ora più tardi in Brianza è stato sequestrato il figlio sedicenne dell'industriale mobiliere Giorgetti, mentre si recava a scuola

a pagina 2

Equo canone

nei piccoli comuni della provincia di Torino

a pagina 4

I tram a Torino

lavori in corso per sveltire il traffico nei corsi Vittorio e Duca degli Abruzzi

a pagina 8

«Assedio» all'Università

del personale non docente?

a pagina 8

Sconfitta positiva

dice Bearzot di Cecoslovacchia-Italia

a pagina 11

I libri in Piemonte

la classifica dei più venduti e le novità della settimana

a pagina 19

Stampa Sera Ricerche

capire l'arte contemporanea
L'equipe a disposizione dei lettori

alle pag. 14-15

Concluso nella notte fra governo e sindacati

Pubblico impiego: ACCORDO

OSPEDALIERI: 20 mila lire mensili dal primo gennaio 1979 - STATALI: inquadramento unico dal 1° luglio 1978 - SCUOLA: nuovo inquadramento dal 1° aprile 1979 - ENTI LOCALI: 10 mila lire dal 1° ottobre 1978 - Quasi certa la sospensione dello sciopero domani

ROMA — L'accordo per la vertenza del pubblico impiego è stato raggiunto stanotte a Palazzo Chigi tra i rappresentanti del governo e i segretari della Federazione Cgil, Cisl e Uil.

L'intesa è illustrata in un documento che i sindacati sottoporranno all'approvazione delle singole categorie. «*Entro dieci giorni dovranno darci una risposta*», ha detto Evangelisti, «braccio destro» del presidente del Consiglio. Andreotti ha dichiarato di essere «*abbastanza soddisfatto del lavoro fatto*».

E' molto probabile che lo sciopero, proclamato per domani nel settore pubblico dai sindacati «confederali», venga revocato. Oggi sono in agitazione i sindacati «autonomi». Si astiene dal lavoro anche il personale della scuola che aderisce allo Snals.

L'incontro si è concluso verso le tre, dopo oltre dieci ore di trattative. «*Il governo* — ha detto al termine dei colloqui Marianetti, segretario generale aggiunto della Cgil — *ci ha presentato un'ipotesi d'intesa ultimativa, che noi ci siamo riservati di valutare, insieme alla base. Nelle condizioni attuali, la segreteria della Federazione ritiene, però, che le proposte di Andreotti siano accettabili: è con questo giudizio che ci presenteremo alle categorie del settore nella riunione di questa mattina, proporremo anche di sospendere lo sciopero di domani*».

Il segretario confederale della Cgil, Giovannini, ha poi spiegato i termini dell'ipotesi dell'intesa.

Questa prevede in particolare:

- Un aumento di 20 mila lire mensili dal 1° gennaio 1979 per gli **ospedalieri**. Saranno inoltre corrisposte 10 mila lire al mese in più ai lavoratori della categoria che frequenteranno corsi di riqualificazione professionale.
- L'inquadramento unico, per gli **statali** a partire dal 1° luglio 1978 con un «ventaglio parametrale» da 100 a 300.
- Un nuovo inquadramento per il personale della **scuola** dal 1° aprile 1979.
- Un aumento di 10 mila lire per i lavoratori degli **enti locali** dal 1° ottobre 1978.

(Ansa)

Dai dipendenti della Venchi

PORTA NUOVA OCCUPATA

I lavoratori della Venchi Unica di Torino, da un anno senza lavoro e hanno occupato da stamane ad oltranza la stazione di Porta Nuova, bloccando il traffico ferroviario, fino a che il governo non darà garanzie sufficienti sul futuro della fabbrica.

(Il servizio a pagina 4)

Due vittime sull'autostrada per la nebbia

Muore il figlio di Ferrero (acciai)

La fitta nebbia che gravava stamane all'alba sull'autostrada Torino-Milano ha causato decine di incidenti in cui sono stati coinvolti un centinaio di camion e macchine. Sono morte due persone nei pressi di Brandizzo, una delle quali, il figlio del proprietario delle fonderie Ferrero, è rimasto carbonizzato al posto di guida. I ricoverati negli ospedali di Torino e di Chivasso sono 12, alcuni dei quali in gravi

Il bilancio positivo al giugno di quest'anno

Sono aumentati a Torino i posti di lavoro: + 1405

In 923 aziende (con più di 50 dipendenti)

	OPERAI	OPERAI + IMPIEGATI
Occupati marzo 1978	274.770	365.273
Aziende metallurgiche, meccaniche e mezzi trasporto	+ 1.360	+ 1.856
Altre aziende	— 841	— 551
Occupati giugno 1978	275.809	366.678
TOTALE OCCUPATI	+ 519	+ 1.405

Quella che a fine estate era solo una sensazione — per non dire una speranza — si sta dimostrando una concreta e positiva realtà: il mercato del lavoro è in ripresa. Lo attesta inconfutabilmente l'indagine della Camera di Commercio sull'occupazione nel secondo trimestre dell'anno in corso.

Quei sintomi di ripresa che si erano avvertiti in primavera, dunque, trovano ora il conforto delle cifre. Da un rilievo compiuto su 923 aziende risulta che in aprile, maggio e giugno '78 c'è stato un incremento dell'occupazione di 1405 unità dovuto essenzialmente ai settori metallurgico, meccanico e di costruzione dei mezzi di trasporto. Anche questa precisazione conferma quanto affermavano qualche mese fa imprenditori e sindacati: è ancora il settore metalmeccanico — e l'auto in particolare — a tirare la carretta dell'economia e dell'occupazione piemontese.

A fianco del dato positivo della nuova occupazione nei settori storicamente trainanti per il Piemonte, c'è quello, molto meno incoraggiante, di una lieve diminuzione negli altri. E, su questo argomento, avevano evidentemente ragione le Cassandre del sindacato. Tessile e abbigliamento, edilizia, chimica, cartotecnica ed editoria sono i nomi di settori produttivi in cui la ripresa è ancora lontana. Anzi: non è neppure ancora finita l'emergenza.

Giorgio Destefanis

Nelle tasche del terrorista ucciso, un'agenda e mezzo milione

Forse una pista sui killer del magistrato e della sua scorta

FROSINONE — Questa volta polizia, carabinieri e magistrati hanno nelle mani una traccia sulla quale lavorare, un'agendina piena di nomi che potrebbe portare all'identificazione degli amici di Roberto Capone, il giovane terrorista ucciso ieri per errore da un suo compagno durante la sparatoria che ha massacrato il procuratore della Repubblica Fedele Calvosa e i due agenti della scorta, Luciano Rossi e Giuseppe Pagliei.

E' stata trovata ieri pomeriggio nelle tasche del giovane ucciso insieme con 525 mila lire. Questo dimostra come i complici di Capone (due o tre) abbiano perso la testa. Sconvolti per aver falciato il loro compagno (che probabilmente si è venuto a trovare sulla linea di fuoco dei killer che ha impedito a Luciano Rossi di fuggire) hanno percorso pochi chilometri durante i quali hanno dovuto decidere che fine riservare a Roberto Capone.

Il giovane era ferito. Tentare di portarlo al sicuro correndo il pericolo di essere tutti catturati, lasciarlo ferito nell'auto, destinato forse a salvarsi, ma anche a trascorrere gli altri suoi anni in galera, e con il rischio che la polizia riuscisse a farlo parlare, oppure ucciderlo?

Questi gli interrogativi che hanno assillato i componenti del commando «Formazioni comuniste combattenti» (una derivazione di Prima linea) subito dopo il tragico agguato teso ieri mattina al procuratore capo della Repubblica di Frosinone.

La decisione è stata poi quella di finire il compagno ferito. Uno dei suoi amici gli ha dato il colpo di grazia come dimostrerebbe il bossolo e il proiettile trovati dagli agenti della Digos sotto il corpo del terrorista.

Una decisione che evidentemente ha sconvolto i superstiti del commando. I complici di Roberto Capone hanno pensato soltanto più a fuggire. Non hanno frugato nelle tasche dell'amico, non hanno tolto l'agendina e le 525 mila lire che lo studente di Sociologia aveva nelle tasche posteriori dei jeans che indossava.

Nel pomeriggio, dopo che un elicottero ha avvistato nella tarda mattinata di ieri la vettura dei terroristi abbandonata in un boschetto non lontano da Patrica, gli uomini della Digos hanno recuperato il tutto.

Questo spiega come la polizia e i carabinieri siano giunti subito all'identificazione del cadavere del terrorista e come poco dopo altri agenti abbiano fatto irruzione nella casa che l'ex esponente di Potere Operaio aveva in affitto ad Avellino.

Ora gli esperti della Digos e del generale Dalla Chiesa hanno iniziato il solito paziente lavoro che fanno ogni volta che riescono a mettere le mani su un'agenda di qualche terrorista. Tutti i nomi e gli indirizzi vengono pazientemente vagliati e dopo una prima indagine gli elementi sospetti vengono strettamente sorvegliati nella speranza che finiscano con il tradirsi.

E' questa la pista che gli inquirenti sperano dia qualche frutto nei prossimi giorni, che permetta a carabinieri e polizia di identificare almeno gli altri componenti del commando che ieri ha ucciso il magistrato e i due uomini dell'inadeguata scorta.

Ad Avellino la polizia segue anche un'altra pista: una giovane donna che nei giorni scorsi è stata vista qualche volta in compagnia di Roberto Capone. Il suo nome potrebbe essere fra i segnati sull'agenda. n. s.

Scoperti con la revisione degli elenchi a Torino

Trentamila falsi mutuati

Non passa giorno, ormai, che nei meandri delle amministrazioni pubbliche e parapubbliche non si scopra qualche «stranezza»: adesso succede che a Torino ci sono almeno trentamila persone che hanno due mutue, o più di due. Con il risultato che ogno anno mezzo miliardo se ne va in fumo per pagare le spese di questi «*duplicati*».

Se ne sono accorti quelli della commissione regionale per i servizi sociali, mentre stavano facendo un censimento in vista dell'istituzione dei Consorzi sociosanitari, previsti dalla legge regionale numero 39 e che suddivideranno il territorio piemontese in settantasei zone facenti capo a gruppi di comuni, alle comunità montane e ai quartieri, nel caso di Torino e dei capoluoghi maggiori.

«*Quel mezzo miliardo* — ha detto il presidente della commissione, Giovanni Ferrero — *basterebbe da solo a coprire i costi del riordino del servizio di medicina generica e specialistica in tutto il Piemonte*».

Ma la situazione, fortunatamente, non durerà a lungo: è in corso, ha spiegato l'assessore Enrietti, un severo censimento e la costituzione di una «*anagrafe della salute*» che fisserà, in un calcolatore, gli aventi diritto all'assistenza. Verranno eliminati così tutti quei passaggi inutili e mangiasoldi che costituiscono l'incredibile bilancio di oggi.

«*Attraverso i terminali del calcolatore* — prosegue Enrietti — *sapremo finalmente quanti sono i mutuati, quante le prenotazioni per gli esami, quanti i medici. Toccherà ai consorzi intervenire per abolire storture, doppioni, sprechi*».

Maria Sacco, 21 anni, alle 7 mentre si recava all'ippodromo

Rapita sotto casa la giovane fantina (era sempre accompagnata dai gorilla)

MILANO — (r.d.m.) *Nuovo sequestro a Milano. Una giovane, Maria Sacco, di 21 anni, fantino all'ippodromo di San Siro, è stata sequestrata questa mattina poco prima delle sette in viale Comi Zugna. La ragazza d'origine alessandrina è nipote dell'ex presidente dell'Inter, Carlo Masseroni, morto per infarto nel '57 e figlia dell'ing. Remo Sacco, ex presidente della squadra di calcio di Alessandria. L'agguato è stato teso a pochi massi dallo stabile contrassegnato col numero 33, dove in un appartamento di cinque stanze la zia della ragazza, Luciana Masseroni di 60 anni, vedova dell'ex presidente. La nipote era ospite della zia da un paio di mesi.*

Maria Sacco, scesa di buon'ora come tutte le mattine per recarsi all'ippodromo, stava avviandosi a prendere la sua Volkswagen, parcheggiata poco distante, quando è stata assalita. Non si sa bene cosa sia accaduto. Il fatto è che le urla disperate d'aiuto della ragazza sono state udite da un giovane garzone di un fruttivendolo che stava aprendo il negozio al numero 39 dello stesso viale. Il giovane ha fatto per accorrere ma ha solo scorto la ragazza mentre veniva caricata a forza su una 128 scura, che si è allontanata a tutta velocità.

E' stato dato l'allarme ai carabinieri, che sono accorsi immediatamente sul posto. Tutti i testimoni sono stati portati successivamente in questura nella speranza che i loro racconti possano essere utili. Tracce di colluttazione sono state trovate nei pressi della Volkswagen della ragazza: due bottoni con ancora la stoffa attaccata, nonché la borsetta di Maria Sacco con le chiavi dell'auto.

Maria Sacco ha compiuto vent'anni in settembre. E' nata a Spinetta Marengo (Alessandria) e monta a cavallo dall'estate del '77. Durante le venti giornate di galoppo della stagione primaverile-estiva ha gareggiato sempre insieme con i maschi. Il primo successo lo ha ottenuto nel giorno del debutto, a Varese, in sella a Sinding. Ha iniziato la carriera ippica come amazzone ed è passata «allievo-fantina» con l'allenatore milanese Alduino Botti. Fino ad oggi ha avuto allettanti offerte, favorita anche dal suo peso, considerato «piuma» nel mondo dei cavalli. Vive abitualmente a Milano e «lavora» all'ippodromo di San Siro, dove può liberamente appagare il suo hobby per l'ippica. Ha corso, naturalmente, molte volte a Vinovo.

Simpaticissima ragazza, non ha tempo per altri svaghi che non siano legati alle corse di cavalli. Non ha tempo nemmeno per pensare all'amore; infatti, non è fidanzata. L'unica distrazione che si concede è il pianoforte che suona con molta perizia nei momenti di relax. Miliardaria, figlia di un noto industriale alessandrino, ing. Remo Sacco ex presidente della squadra di calcio dell'Alessandria, è personaggio molto conosciuto in Piemonte. Per tali ragioni è scortata spesso da due guardie del corpo.

Nel luglio scorso, Maria Sacco è balzata agli onori della cronaca proprio attraverso il nostro giornale. In un accesso di simpatia, acquistò il cavallo che la portò al successo nel debutto di Varese, quel Sinding che ha portato successivamente nell'allevamento Graziosa, a metà strada fra Tortona e Novi Ligure. Sinding corre per i colori della scuderia Notre Dame des Epines di cui è titolare il barnabita don Emilio Baldrighi di Genova. «E' un allevamento nato a fin di bene — aveva dichiarato tempo fa Maria Sacco al nostro Alessandro Debernardi — non ha scopi di lucro».

Spinetta Marengo - La famiglia Sacco

Avevano già tentato di rapire il fratello

ALESSANDRIA — Maria Sacco è figlia dell'ing. Remo Sacco, industriale alessandrino, titolare a Spinetta Marengo — sobborgo di Alessandria dove la famiglia vive in una villa in via Tortona 3 — di un'azienda specializzata in trivellazioni e costruzioni stradali ed edili; è inoltre socio della Immobiliare romana.

L'ing. Remo Sacco, 56 anni, e la moglie Anna Maria Cellerino, 50 anni, hanno sette figli, quattro maschi Paolo, Carlo e Fabio (già sposati e a loro volta occupati nell'azienda paterna), e Pippo e tre ragazze, Francesca Maria, Maria Giuseppina, la rapita, e Sofia.

Imprenditore avveduto e dalle molteplici attività, si è a lungo interessato dell'«Alessandria calcio» di cui è stato per moltissimi anni presidente e commissario unico; soltanto lo scorso anno, dopo molte polemiche e amarezze aveva poi deciso di abbandonare la società calcistica.

Nel dicembre 1973 un «commando» calabro-alessandrino, aveva già tentato di rapire uno dei figli dell'ing. Remo Sacco, Fabio, allora studente diciottenne. La notizia che si stava preparando il rapimento venne a conoscenza dei carabinieri, la notte del «colpo», il 5 dicembre. Quando il «commando» stava per entrare in azione, nei pressi della villa Sacco, a Spinetta Marengo, il «commando» venne intercettato dai carabinieri e tutti i presunti responsabili — che hanno sempre negato furono bloccati e arrestati. f. m.

STAMPA SERA
Sandro Doglio
direttore responsabile
Editrice LA STAMPA S.p.A.
Presidente Giovanni Giovannini
Amministratore Delegato e Direttore Generale
Umberto Cuttica
Consiglieri Vittorino Chiusano
Carlo Masseroni
Cesare Romiti
Sindaci Alfonso Ferrero (pres.)
Pierluigi Bertola
Secondino Rioifo
© 1978 Ed. LA STAMPA S.p.A.
CERTIFICATO N. 79 DEL 6-4-1978

Il rapimento mentre il ragazzo si recava a scuola

Sedicenne figlio di un mobiliere sequestrato stamane in Brianza

MILANO — Uno studente di 16 anni, Paolo Giorgetti, figlio di Luigi Giorgetti, uno dei più noti industriali mobilieri della Brianza, è stato rapito questa mattina mentre si recava a scuola, al liceo scientifico di Meda. Il sequestro non ha avuto testimoni diretti, in quanto esso è avvenuto in una stradina a breve distanza dalla sede della scuola, strada che il Giorgetti, come ogni mattina, percorreva a piedi. Sono stati alcuni passeggeri di un convoglio delle Ferrovie Nord della linea Milano-Asso, che hanno potuto assistere dai finestrini alle drammatiche sequenze del rapimento, a dare l'allarme.

Secondo quanto dichiarato da questi testimoni, il ragazzo sarebbe stato avvicinato e circondato da alcune persone le quali, dopo averlo stordito, sono riuscite a caricarlo a viva forza su un'auto che poi si è rapidamente allontanata. Sul posto sono intervenuti i carabinieri di Milano, nonché quelli della tenenza di Desio.

Il Giorgetti, la cui industria di mobili sorge nella centrale via Manzoni, non temeva assolutamente di andare incontro ad un sequestro, tanto che era abituato ad uscire tranquillamente ogni mattina dalla propria abitazione per compiere a piedi le poche centinaia di metri che lo dividevano dalla scuola.

Secondo una prima ricostruzione fatta dai carabinieri, Paolo Giorgetti aveva da poco lasciato la sua abitazione in viale Francia e stava andando a scuola a piedi, come ogni mattina, quando tre uomini si sarebbero avvicinati al ragazzo, l'avrebbero aggredito alle spalle cercando di trascinarlo dentro un'auto ferma accanto al marciapiede.

Il giovane avrebbe tentato di reagire, lanciando anche la cartella contro i malviventi (la cartella è stata trovata in mezzo alla strada). Nel giro di pochi secondi, i banditi sarebbero però riusciti a trascinare il ragazzo dentro la macchina, una «128».

Al rapimento ha assistito un testimone, probabilmente un uomo, che stava viaggiando a bordo di un treno locale diretto a Milano. Dal finestrino della carrozza ferroviaria il teste ha assistito alle veloci fasi del sequestro ed è stato lo stesso teste ad avvertire, una volta giunto a Milano, i carabinieri della locale stazione di Meda.

Così, 40 anni fa, Welles terrorizzò l'America

"I marziani sono qui!,,

«*La terra è invasa dai marziani*»: tutti gli anni, il 30 ottobre, una piccola stazione radiofonica di Princeton dà l'allarme. Chi ascolta si diverte, anche se l'arrivo di ominidi d'altri mondi con le loro macchine spaziali è per gli ufologi cosa tutt'altro che fantasiosa, da non prendere così alla leggera. Forse si diverte, più che per la concitata e drammatica radiocronaca del gigantesco mostro d'acciaio che tutto calpesta e tutti uccide sul suo cammino, al ricordo del terrore che quarant'anni fa — il 30 ottobre 1938 — gli Stati Uniti provarono per quella stessa trasmissione.

«*La terra è invasa dai marziani*», captarono allora sei milioni di apparecchi radio. E fu il panico. Per quarant'anni sociologi ed esperti di *mass-media* hanno cercato di dare una spiegazione scientifica a quel trauma collettivo, che portò decine di persone sull'orlo del suicidio e che resta, a tutt'oggi, il più famoso programma nella storia della radio.

L'invasione dei marziani, annunciata con un'interruzione dei normali programmi, portava due firme celebri: quella di H.G. Wells, autore della «*Guerra dei mondi*», e quella dell'attore e regista Orson Welles, che trasformò il romanzo in una drammatica sceneggiatura e la lanciò nell'etere con il suo celebre «Teatro Mercury». «*Il centro dell'aggressione è Grovers Hill*», diceva il radiocronista. E gli abitanti di quella cittadina nel New Jersey si riversarono nelle vie, cercando di fuggire, mentre altri si rifugiavano a pregare e chiedere salvezza nelle chiese e nelle sinagoghe.

Welles e il suo «Teatro dell'etere» avevano preso ogni precauzione, prima dell'inizio del «bollettino di guerra» e delle successive interruzioni dei programmi, e avevano avvertito che si trattava di pura e semplice fantasia. Molti, però, avevano prestato pochissima attenzione agli annunciatori e la loro attenzione s'era destata soltanto all'udire i drammatici messaggi. La cronaca era precisa: s'era svolta una prima battaglia a Grovers Hill, settemila uomini erano scesi in campo contro la gigantesca macchina giunta da Marte, solo 120 si erano salvati. «*Gli altri* — diceva il radiocronista con la voce rotta dall'emozione — *sono stati schiacciati fra Grovers Hill e Plainsboro dai piedi metallici del mostro*».

A Newark, sempre nel New Jersey, centinaia di persone si riversarono nelle vie coprendosi il volto con fazzoletti e asciugamani bagnati, per proteggersi dai «*gas velenosi*» degli invasori. Nel giro di due ore la compagnia telefonica smistò centomila chiamate, e la polizia dovette adottare misure d'emergenza per arginare l'ondata di isterismo. Le sentinelle alla caserma di Princeton tennero la folla a bada con le armi: centinaia di persone, in preda a suggestione collettiva, tossivano e lacrimavano, e chiedevano maschere antigas. Ci sono ancora le tracce delle pallottole con cui la folla spaventata crivellò il serbatoio cittadino dell'acqua, scambiato per il mostro con i piedi d'acciaio.

Welles al tempo della famosa trasmissione

Il terrore non fu limitato al New Jersey. Ovunque, negli Stati Uniti, la vita fu come paralizzata. Stazioni radiofoniche e redazioni di giornali furono prese d'assalto da gente che voleva maggiori ragguagli sull'invasione, migliaia di persone caricarono i bambini in auto per portarli in salvo. A Pittsburgh un tale rincasò appena in tempo per bloccare la moglie che stava ingerendo un veleno: «*Preferisco morire in questo modo piuttosto che sotto le zampe dei ragni giganti di Marte*», disse la donna.

In California le stazioni di polizia e i centri d'arruolamento dell'esercito ricevettero numerose telefonate di volontari, pronti ad andare in guerra contro i marziani. Ad Ashville, nel North Carolina, cinque studenti svennero nella calca per raggiungere l'unico telefono a gettoni dell'università e chiedere ai genitori di riportarli a casa. A Boston la gente che si era riversata nelle vie gridava: «*Vediamo le fiamme*».

Dopo la paura, naturalmente, le polemiche: Welles e la sua compagnia meritavano medaglie per la loro bravura o la corda al collo per i guai che avevano combinato? L'attore, del tutto ignaro di quanto stava accadendo, vide comunque ingigantire la sua celebrità, e da allora il suo nome è comparso innumerevoli volte nei saggi mass-mediologici. La sua trasmissione, se non altro, provò quanto l'America fosse vulnerabile al panico.

Ci si domanda se lo stesso isterismo collettivo potrebbe ripetersi: altre trasmissioni, in anni più recenti, indicherebbero di no. La gente è più smaliziata. Semmai è propensa a prendere per fantacronaca un allarme presumibilmente vero, come sta accadendo in Australia dopo la scomparsa, due settimane fa, di un pilota d'aereo che negli ultimi minuti di contatto radio ha descritto un Ufo che gli ronzava attorno.

Frederick Valentich, vent'anni, stava dirigendosi all'Isola del Re, nello Stretto di Bass, al comandi di un Cessna 182: improvvisamente vide una strana luce verde, e lo comunicò via radio. Poi la descrisse meglio: era uno strano oggetto, lungo quaranta metri, che gli girava attorno, gli si affiancava, lo superava e si lasciava poi superare. Qualche attimo prima che la comunicazione fra il piccolo aereo e la torre di controllo si interrompesse definitivamente, il pilota ebbe il tempo di gridare nel microfono: «*Non è un aereo*».

Il Cessna è scomparso nel nulla, gli aerei della Marina che hanno partecipato alle ricerche non ne hanno localizzato i resti, né macchie d'olio. Valentich è davvero incappato in un Ufo proveniente da altri mondi? Per inverosimile che sia, nessuno è in grado di escluderlo.

Eppure, forse ammaestrati dall'«invasione marziana» di Orson Welles, nessuno vuole crederci. Anzi, c'è chi di fronte alla totale scomparsa del pilota e del suo aereo parla di una clamorosa messa in scena, ricordando che Valentich era un appassionato lettore di fantascienza e di recente si era molto interessato al problema degli Ufo. Una beffa ben architettata, con Valentich che se la gode da qualche parte leggendo sui giornali le cronache del suo «avvistamento»?

E' un'ipotesi che quanti conoscevano bene il giovane pilota smentiscono con sdegno. Ma allora: è scomparso in fondo al mare senza lasciare traccia, oppure è stato davvero intercettato da un Ufo proveniente da altri pianeti? La vecchia cronaca di Orson Welles potrebbe avere, in questo caso, una patina di reale.

Fabio Galvano

Da domani al Carignano la stagione delle conferenze

Nuto Revelli e i «vinti» aprono i Venerdì letterari

Tocca a Nuto Revelli aprire la serie dei «Venerdì letterari 1978-'79» dell'Associazione Culturale Italiana. Domani, per il pubblico, sarà quindi un impatto facile, con un personaggio che ha il profilo di casa nostra, che parla un linguaggio che ci è familiare, adoperando i vocaboli come attrezzi per tirare fuori quello che ha dentro e che gli brucia, per continuare il discorso dell'anno scorso con «Il mondo dei vinti».

Ancora contadini delusi e stanchi, gente che si sente tradita, quasi offesa dall'inciviltà delle macchine e dal soffocamento di un mondo che ieri l'altro era ancora vivo. E' la realtà, angosciosa e urgente, del «Terzo mondo» *alle porte di Torino, appena fuori dal nostro uscio.*

«Continuo il mio discorso — ci dice *Revelli* — quello del mondo dei vinti. Disegno, traccio un problema, lo imposto. E' un monologo sulla campagna. Non è tutta povera, intendiamoci; in pianura troviamo anche "fette" ricche, ma ciò che mi angustia è l'arco alpino, le valli, l'alta Langa».

Un mondo abbandonato? «Sì, lasciato in solitudine, così; un mondo triste, che pare finito». *E Nuto Revelli prospetta solo un quadro oppure propone anche soluzioni?* «E' un problema arduo, difficilissimo. Chi lo può negare? E' un tessuto sociale che è saltato in aria, che non c'è più, che bisognerebbe ricostruire dal nulla o quasi. Si potrebbe fare qualcosa ma con una volontà politica di fare, di trovare vie d'uscita».

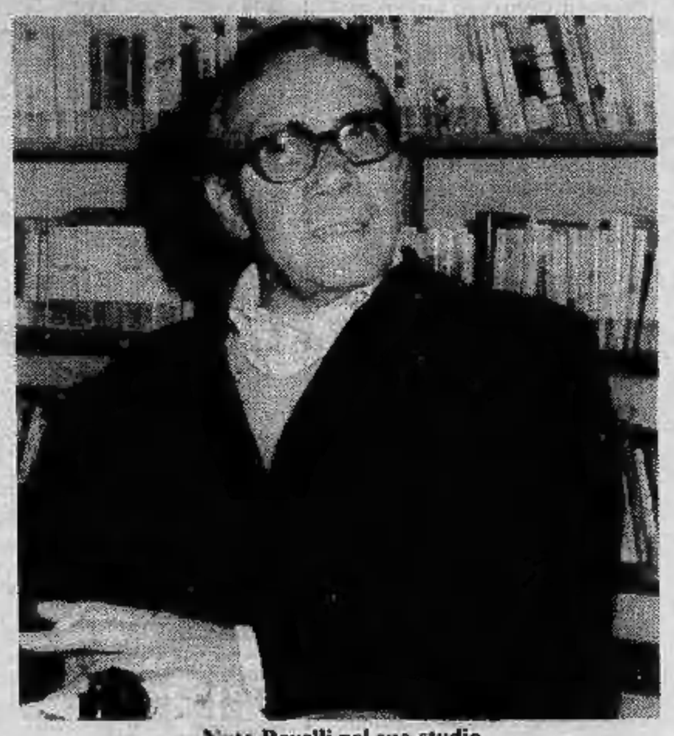

Nuto Revelli nel suo studio

Non ha perso tutte le speranze, allora? «No, se continuo il discorso è perché non mi considero battuto. Non sono il notaio di una società che muore, che fallisce. Credo anche nei giovani, in una realtà che è sociale, umana, ma che offre anche un interessante aspetto economico».

Dopo Revelli, i «Venerdì» *ospiteranno Sergio Quinzio, che offrirà il suo contributo di saggista e scrittore di argomenti prevalentemente sacri, in un momento complesso e interessante della realtà cattolica di oggi; Roberto Vacca, tecnologo ed esperto della società industriale contemporanea; Emilio Servadio, che mediante la parapsicologia, tema sempre di scottante attualità affascina anche il grosso pubblico. I torinesi potranno poi ascoltare Kenneth Koch* (Come far scrivere poesie ai bambini); *Giuliano Manacorda* (Intellettuali e potere durante il fascismo); *Luigi Compagnone, spirito letterario tutto partenopeo, provocatorio e pungente con il suo* «Modesta proposta per la beatificazione di Pulcinella, patrono d'Italia», *un tema che dice già tutto.*

Nel programma dei «Venerdì», *per febbraio, nomi di rilievo come Edward Shorter, Lorenzo Mondo* (Il romanzo italiano: le letture di un anno); *Jurgen Moltmann* (Dio e libertà), *Maurizio Calvesi* (Il mondo di Giorgione), *Michele Prisco* (Il romanzo italiano contemporaneo), *Thomas S. Szasz* (La verità menzognera della psichiatria) *e Richard Adams.*

Con un travaglio editoriale che riuscì anche ad amareggiarlo, Mister Adams ebbe la sua rivincita con il successo di «Watership Down», *che gli italiani hanno gustato con il titolo* «La valle dei conigli». *Un* best-seller *che dimostrò l'intelligenza dell'autore e spiegò come, sia pure con i conigli, sia possibile incassare milioni, cosa non facile anche per un brillante scrittore. Vive nell'Isola di Man, celebre per le streghe. I suoi conigli sono nati là. Forse sono stati stregati per bene.*

Renzo Rossotti

Robert Jungk
Lo stato atomico

«Questo libro è scritto con rabbia e paura.
Con paura per la minaccia
di una perdita della libertà e dell'umanità.
Con rabbia contro coloro
che sono disposti a rinunciare a questi due beni supremi
per il guadagno e per la mania del consumo»
(R. Jungk).

«Saggi», L. 7000
Einaudi

telec di BOCCARDO
ti serve.
In corso Sebastopoli 235
Pioneer protegge la musica.
CON I NUOVI «SISTEMI» x 50 x 70 x 90
PIONEER
Telec di BOCCARDO C.so Sebastopoli 235, tel. 326.211

Il "parlare fumoso„ fa parte ormai di una consuetudine che crea pericolose confusioni

Linguaggio politico: pianeta sconosciuto?

«*Ogni iscritto è titolare di decisionalità politica*» disse Silvio Lega, segretario provinciale dc, durante un dibattito svoltosi al nostro giornale. Una frase non facile da comprendere. Intendeva che ogni iscritto alla dc può modificare le decisioni del partito? E' poco probabile. Forse, allora, che l'iscritto ha precise responsabilità; sottintendendo che la tessera democristiana non va considerata un pezzo di carta e basta? E' più credibile. Al di là di quest'espressione — per la verità poco felice, anzi poco chiara — resta un problema più vasto: la comprensibilità del linguaggio politico.

Com'è possibile districarsi in una giungla fatta di «*super nodi del piano Pandolfi*», «*trasformazione ope legis dei residui antichi contratti associativi*», «*Dicasteri*», «*partiti laici*», «*mozioni*», «*governi monocolore*» («*l'Italia non è tricolore*»?) chiese un ascoltatore interpellato dal servizio opinioni della Rai, ed «*emendamenti*»?

Oppure — le difficoltà aumentano e coinvolgono gli stessi politici, in linguaggi più compositi, sintatticamente «*perversi*», inventati — come rileva Sciasia, per dire e non dire? Fa riferimento a Moro («L'affaire Moro», Sellerio editore): «*Quel linguaggio completamente nuovo e però, nell'incomprensibilità, disponibile a riempire quello spazio da cui la Chiesa cattolica ritraeva il suo latino...*». Un linguaggio, cioè, incomprensibile come il *latinorum* dei preti.

Giovani Di Capua (Le Parole della politica, EBE ed.) scrive: «*La questione del linguaggio politico è sempre aperta. Stalin la considerava fondamentale nel processo rivoluzionario. Le forze dominanti respingono nuove parole che testimonino di lotte contestative del sistema. I movimenti innovatori vi annettono un'importanza notevole, poiché il linguaggio è connesso alla formazione dei quadri e alla definizione di un'alternativa*». Da un altro punto di vista, dunque, la stessa «accusa»: il linguaggio può — contemporaneamente — essere rivoluzionario e antirivoluzionario. In ogni caso è preciso strumento politico, e in quanto tale va considerato.

Giuliano Ferrara

«*Ancora oggi, per molti, non c'è differenza tra Brigate rosse e partito comunista* — rileva Giuliano Ferrara, responsabile per la cultura della federazione pci torinese —, *ed è un problema di linguaggio. E' la parola "rosse" che trae in inganno. Se il linguaggio politico sia da cambiare non so. Certamente bisognerebbe tentare di tradurlo, evitando però pericolose semplificazioni. Quando Lama disse che abbiamo sbagliato a considerare il salario una variabile indipendente, tutti capirono. Così come tutti hanno capito un'espressione, di per sé assurda, come "compromesso storico". Il linguaggio, credo, è una mediazione*».

— Ma chi ha capito?

«*Molti impiegati Fiat parlano in modo più difficile di Berlinguer o Lama. Un quotidiano come* La Repubblica *tira 210 mila copie. Questo per dire che tutta la gente non è riconducibile a quelli che non capiscono*».

«*Il linguaggio* — ha scritto ancora Di Capua — *è sempre in aggiornamento e revisione, a simboleggiare le trasformazioni della società*».

Altra espressione per dire che il modo di parlare riflette la cultura della gente, la sua maturità politica.

— Ma come si evolverà questo linguaggio politico, a favore della gente o contro?

«*L'evoluzione sarà positiva se si otterrà una partecipazione più ampia*», risponde il professor Comba, responsabile culturale dei repubblicani torinesi. E aggiunge: «*Questo linguaggio si elabora all'interno dei gruppi politicamente attivi, è semiconvenzionale e, in un certo senso, gratificante per chi lo usa*».

L'on. Andreotti

Domanda di Eugenio Scalfari, direttore de *La Repubblica*, ad Andreotti: «*In sostanza, Presidente, lei fa coincidere il compito della maggioranza d'emergenza col piano Pandolfi. E' così?*». Risponde: «*Direi di sì. Quello che è stato battezzato piano Pandolfi è lo sforzo fatto dal governo, sostenuto da questa maggioranza di delineare un quadro delle compatibilità*».

Aveva scritto Umberto Eco: «*Se alte percentuali di ascoltatori credono che ribadire voglia dire spalare* (appendice a *La stampa quotidiana in Italia*, Bompiani ed.) *come si può pensare che il lettore comune capisca...*».

Ancora Andreotti, citando Proudhon e Lenin — come simboli del socialismo e del comunismo —, disse: «*D'altra parte io appartengo, come dire?, a un'altra parrocchia*». Espressione che, come tutti sanno, fa sorridere e ha molte interpretazioni.

Val la pena di ritornare all'*Affaire Moro* di Sciascia, dove lo scrittore — sostenendo la perfetta lucidità di Moro nello scrivere le famose lettere dalla «prigione del popolo» — condanna chi non l'ha voluto capire o chi s'è rifiutato — per calcoli politici — di capirlo: (Moro, ndr), ha «*dovuto tentare di dire col linguaggio del "nondire", di farsi capire adoperando gli stessi strumenti che aveva adottato e sperimentato per non farsi capire. Doveva comunicare usando il linguaggio dell'incomunicabilità. Per necessità: e cioè per censura e per autocensura. Da prigioniero. Da spia in territorio nemico e dal nemico vigilata*».

Un altro aspetto dell'importanza del linguaggio.

Mario De Angelis

Era in auto Coppia rapinata

Una coppia è stata rapinata, e ferita, a colpi di pistola scacciacani. L'avventura è capitata a Salvatore Traietta, 36 anni, abitante in via dei Mille, mentre si trovava sulla sua auto in compagnia della fidanzata, Piera Vitale di 21 anni.

Alcuni individui armati di pistola si sono avvicinati, e ai primi segni di resistenza hanno fatto fuoco. Il Traietta è stato ferito al viso e allo stomaco, in fortunatamente non grave. Le pistole erano scacciacani, e hanno provocato delle bruciature. Legata la donna, i banditi si sono allontanati con l'auto del Traietta.

Vigili urbani nuovo telefono

Il comando Vigili Urbani rende noto che in conseguenza del potenziamento della centrale telefonica del Corpo, da sabato 11 novembre i numeri telefonici 27/28.33 e 27.78.22 verranno sostituiti con il numero di centralino 26091. Sostituendo all'«1» finale il numero dell'interno si potrà parlare direttamente con l'ufficio richiesto.

Dopo la risposta del Ministero: "Per questa fabbrica niente da fare„

Perché i dipendenti Venchi occupano Porta Nuova "a tempo indefinito„

I lavoratori della Venchi Unica, da più di un anno senza un posto e senza salario dopo la fine dell'amministrazione controllata, hanno detto basta.

Non più manifestazioni isolate, cortei per il centro cittadino. Hanno bloccato la stazione torinese di Porta Nuova, all'altezza del cavalcavia che sorpassa il corso Sommeiller, laddove i binari subiscono una strettoia e si riducono ad una mezza dozzina.

In pratica l'occupazione impedisce nel modo più assoluto il traffico ferroviario. E' intenzione dei lavoratori Venchi di protrarre il blocco ad oltranza, fino a che, dal governo, non vengano risposte più responsabili di quella ricevuta ieri sera dagli enti locali, comune, provincia e Regione, che si sono sentiti dire «*per la Venchi Unica non c'è più nulla da fare*».

Questa presa di posizione del ministero dell'industria ha esasperato i lavoratori in lotta, che hanno deciso di inasprire la battaglia: seicento persone hanno invaso Porta Nuova in corteo e, con la solidarietà e la collaborazione del consiglio di fabbrica dei ferrovieri, indispensabile per la sicurezza fisica delle persone accampate sui binari, hanno dato vita al blocco.

E' necessario dire che la Venchi, prima che una serie di operazioni la affossassero (c'erano progetti edilizi grandiosi, sull'area di piazza Massaua e non è detto che siano tramontati) era un'azienda vitale, tanto che gli operai, nei tempi immediatamente successivi alla chiusura, sono stati in grado di mandare avanti la produzione da soli, almeno fino a quando hanno avuto materie prime.

Ora la condanna sembra irreversibile e proprio contro l'ineluttabilità di tale sentenza i lavoratori si battono oggi a Porta Nuova.

● Nell'ambito delle manifestazioni collaterali alla Fiera d'autunno '78 spettacolo stasera al Palazzo del Lavoro con Luisella Guidetti e Mario Castagneri. Al pianoforte, Piera Foresto.

I magazzini chiusi per 4 ore nel pomeriggio

Standa: domani sciopero

Resteranno chiusi domani per tutto il turno pomeridiano i magazzini Standa e Ingros. I circa 1200 dipendenti hanno proclamato 4 ore di sciopero per protestare contro la mancata applicazione dell'accordo raggiunto nel gennaio '77. I sindacati chiedono anche un urgente incontro con la direzione della catena di grandi magazzini e con la Montedison (che della Standa è la proprietaria).

Proprio la chiarificazione dei rapporti fra Standa e Montedison è una delle richieste della Federazione lavoratori del commercio. Il sindacato chiede anche che venga attuato un piano di sviluppo, di riorganizzazione e di risanamento della società. Esattamente com'era previsto nell'accordo dello scorso anno.

«Il deficit era enorme e una delle cause prime era stata individuata, dalla direzione del gruppo, in un eccesso di manodopera di circa 5 mila persone. Con dimissioni incentivate e altre soluzioni, circa 3 mila dipendenti se ne sono andati di riorganizzazione e risanamento, però, non se ne parla nemmeno. Fra un po' saremo alla stesso punto di prima».

Secondo il volantino sindacale, ci sarebbe una «non volontà» *da parte dell'azienda di attuare il piano previsto che sarebbe dimostrata dalla* «dilazione degli incontri di verifica che dovevano affrontare i temi contenuti nel documento presentato all'azienda e quindi portare ad una reale e attiva gestione dell'accordo del '77».

Per la Rexim incontro in Regione

Autunno sindacale denso di impegni per la Regione. Dopo la Seimart, è stata convocata un'altra riunione dell'amministrazione regionale, con i rappresentanti della nuova proprietà della Rexim S.p.A. di Cascine Vica e le confederazioni sindacali dei poligrafici. Nella riunione, protrattasi fino a tarda sera, la direzione della Rexim ha presentato e illustrato, secondo gli accordi, all'assessore Alasia, agli assessori al Lavoro dei Comuni di Rivoli e Grugliasco e ai sindacati, i contenuti del piano di ristrutturazione e rilancio che l'azienda si propone di realizzare nel triennio 1979-1981.

Durante la riunione sono stati forniti dettagli e spiegazioni esaurienti. Le parti hanno comunque rilevato la necessità di avere un momento di riflessione, per passare poi quanto prima ad un approfondimento operativo. E' stato riscontrato l'accordo sul fatto che la legge 675 — come sottolineato dalla Regione Piemonte — sarà utilizzata per la parte relativa all'utilizzo della cassa integrazione straordinaria.

Si è deciso inoltre che il piano di ristrutturazione e rilancio sia presentato alle banche in una riunione programmata nella settimana che comincia lunedì 20.

La direzione Rexim si è impegnata a dare, quanto prima, risposta su come intende comportarsi per i problemi del pagamento delle spettanze dei lavoratori della mensa e delle modalità e tempi delle operazioni di finanziamento. L'assessore Alasia ha dichiarato infine la disponibilità della Regione Piemonte a predisporre, in collaborazione con la direzione della Rexim, un programma di riqualificazione professionale del personale per le specifiche esigenze interne dell'azienda.

1ª OFFERTA SUPERMEC DEL MOBILE

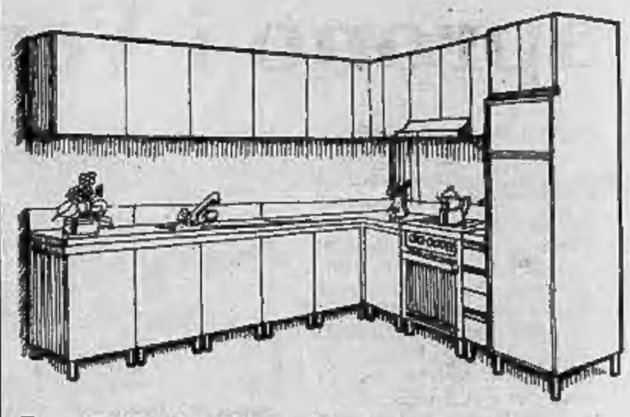

L. 998.000

La cucina che ammiravi, comoda, pratica, con elettrodomestici integrati ora al prezzo di L. 998.000
Ed inoltre troverete la piu' vasta gamma di mobili a prezzi di assoluta convenienza.
Porta a casa questo sogno !!

FIERA DEL MOBILE

C. POTENZA 166
V. LANINO 9 (PORTA PALAZZO)
CENTRO CUCINE - V. COTTOLENGO 3
RIVOLI, STR. AVIGLIANA KM 17 (ROSTA

Equo canone nei piccoli Comuni

Secondo un'indagine del Sunia, il sindacato inquilini, sono 98 i comuni della provincia di Torino con meno di 5 mila abitanti che applicheranno l'equo canone. In questi comuni, infatti, l'aumento della popolazione negli ultimi cinque anni è stato superiore alla media nazionale.

Eccone l'elenco:

Zona di Moncalieri: Villastellone.

Zona di Nichelino: Candiolo e Piobesi.

Zona di Orbassano: Bruino.

Zona di Pinerolo: Porte, Angrogna, Bibiana, Bricherasio, Airasca, Buriasco, Cantalupa, Cercenasco, Frossasco, Osasco, Piscina, Prarostino, Roletto, San Pietro Vallemina, San Secondo Pinerolo.

Zona di Rivoli: Rosta, Villarbasse, Almese, Bardonecchia, Bruzolo, Buttigliera, Caprie, Caselette, Chianocco, Chiusa San Michele, Claviere, Gravere, Sant'Antonino di Susa, San Giorgio, Sauze di Cesana e di Oulx, Sestriere, Villardora, Sangano, Trana.

Zona di Chieri: Andezeno, Arignano, Baldissero, Cambiano, Monbello, Montaldo, Pavarolo, Pecetto, Pralormo, Riva di Chieri.

Zona di Settimo: Lombardore, San Benigno Canavese.

Zona di Caluso: Candia, San Giorgio Canavese, San Giusto Canavese, Scarmagno, Romano Canavese.

Zona di Chivasso: Casalborgone, Rondissone, Cavagnolo, Castagneto Po.

Zona di Venaria: San Gillio, Givoletto, Val della Torre.

Zona di San Mauro: Castiglione, Rivalba, San Raffaele Cimena, Sciolze.

Zona d'Ivrea: Banchette, Burolo, Chiaverano, Colleretto, Loranzè, Montaldo, Pavone, Pecco, Quassolo, Torre Canavese.

Zona di Cuorgnè: Alpette, Bosconero, Busano, Cicogno, Favria, Feletto, Forno, Ingria, Oglianico, Ozegna, Rivarossa, San Ponso, Sparone.

Zona di Ciriè: Balme, Barbania, Cafasse, Fiano, Cantoira, Mathi, Coassolo, Robassomero, San Carlo Canavese, San Francesco al Campo, Pessinetto, Vallo.

I settori in espansione sono il metallurgico, il meccanico e quello dell'auto

L'occupazione nella provincia è in aumento Nel secondo trimestre '78 +1405 dipendenti

Il dato costituisce il risultato di un'indagine condotta in 923 aziende di Torino e della cintura

Il mercato del lavoro è in ripresa, i settori in espansione sono il metallurgico, il meccanico, quello dell'auto e dei mezzi di trasporto in generale. Lo dimostra il risultato di un'indagine (condotta dalla Camera di Commercio in collaborazione con l'Ispettorato del lavoro) sull'occupazione nella nostra provincia nel secondo trimestre di quest'anno. La rilevazione dei dati ha interessato 923 aziende e da essa risulta che l'occupazione ha registrato un incremento di 1.405 unità (365.273 inizio trimestre contro 366.678 fine trimestre) dovuto essenzialmente alle industrie metallurgiche, alle meccaniche e della costruzione dei mezzi di trasporto (272.290 a fine trimestre contro 270.434 inizio trimestre), settore primario della nostra provincia, che assorbe infatti il 74,26 per cento del totale dei dipendenti occupati.

Ciò conferma quindi l'impressione che il mercato del lavoro sia in ripresa, almeno per quanto concerne i settori principali.

Per i soli operai e apprendisti, l'aumento è stato di 1.360 unità (205.512 di fine trimestre contro 204.152 di inizio trimestre) per i settori metallurgici e della meccanica, e di 28 unità nell'industria tessile.

Va rilevato che per tutti gli altri settori l'occupazione è diminuita, pur rimanendo pressoché invariato il numero delle ore effettivamente lavorate nel trimestre (3.169.976 ore lavorate nel 2° trimestre contro 3.170.931 del trimestre precedente).

Le nuove assunzioni di soli operai e apprendisti sono state di 4.994 unità nel settore metallurgico e meccanico e della costruzione dei mezzi di trasporto, contro un movimento in uscita — dovuto a dimissioni, licenziamenti, pensionamento — di 3.378 unità.

Rimane perciò un saldo attivo di 1.616 unità, che non corrisponde a quello di 1.360 unità indicato sopra, poiché comprensivo, quest'ultimo, dei passaggi dei dipendenti all'interno delle varie categorie, fenomeno assai più rilevante nel 1° che nel 2° trimestre.

Gli importi corrisposti per la cassa integrazione guadagni (pari a 5 miliardi 119 milioni e 57 mila) sono aumentati, rispetto al 1° trimestre 1978, del 21,14 per cento. Questi aumenti si sono verificati soprattutto nei settori della meccanica, della costruzione dei mezzi di trasporto e dell'industria tessile.

Il rilievo statistico è stato effettuato su 927 aziende medio-grandi delle province

ATTIVITA'	OCCUPATI marzo '78	OCCUPATI giugno '78	VARIAZIONE
Estrattive	635	632	— 3
Alimentari	4.412	4.399	— 13
Tessili	12.056	11.908	— 148
Metallurgiche, meccaniche e costruzione: mezzi di trasporto	270.434	272.290	+1856
Chimiche e derivati petrolio e carbone: prodotti fibre chimiche	8.836	8.656	— 180
Diverse	48.552	48.516	— 36
Costruzioni e installazioni impianti	6.995	6.956	— 39
Elettricità, gas e acqua	13.353	13.321	— 32
TOTALE	365.273	366.678	+1405

Concorso Atm

L'Atm informa che è bandito un concorso per l'assunzione di 30 operai, «in possesso di elevata capacità professionale nei mestieri utilizzabili presso le officine aziendali: motorista diesel, meccanico complessivista, aggiustatore meccanico, elettrauto, elettricista impiantista».

Le domande possono essere presentate fino alle ore 11 dell'11 dicembre 1978.

LEINI - In agitazione i dipendenti della Casa di Riposo

Personale in sciopero dimessi i ricoverati?

Da quattro giorni il personale della Casa di riposo «*Capirone*» di Leini è in sciopero. Rivendica l'assunzione di un'aiuto-cuoca, ma la direzione non sembra disposta a cedere. In un manifesto polemico il presidente del «*Capirone*», Antonio Balbo, eletto nel giugno scorso, fa presente che, qualora lo sciopero «*mettesse in pericolo la salute dei ricoverati, l'amministrazione considererebbe l'opportunità di dimettere i degenti*».

Questi sono in tutto 53, di cui solo 15 autosufficienti, assistiti da sedici persone tra infermieri e inservienti. I servizi essenziali sono assicurati, ma da lunedì viene servito un solo pasto al giorno, tra le ovvie proteste di tutti.

Domani sera la vertenza finirà in Consiglio comunale. L'assessore all'assistenza, geom. Devia, che farà una relazione ai consiglieri, dice: «*E' uno sciopero incomprensibile, forse una manovra politica per mettere in difficoltà l'amministrazione comunale, che per legge a fine anno erediterà la gestione della Casa di riposo. Fino al 31 dicembre, formalmente, il problema dell'assunzione di personale è ancora di competenza del consiglio d'amministrazione*».

Anche il presidente Balbo parla di manovre oscure. Dopo avere respinto le frasi «*menzognere e denigratorie*» contenute in un volantino firmato dal personale e distribuito alla popolazione, il presidente afferma: «*E' tempo che la popolazione capisca gli sforzi che hanno compiuto e stanno compiendo tanto l'amministrazione della Casa di riposo quanto il Comune; sforzi che, senza dubbio, non sono ben visti da chi vorrebbe tenere il "Capirone" nella inefficienza*».

Il presidente illustra poi puntigliosamente l'attività dell'ente ed elenca i provvedimenti presi per il personale dalla data del suo insediamento nella carica:

Seduta del 22 giugno: assunzione di due inservienti a tempo indeterminato.

Seduta del 29 giugno: ampliamento della Casa di riposo.

Seduta del 26 luglio: sostituzione di un'inserviente dimissionaria; assunzione di tre inservienti, di cui una al posto di un'altra dimissionaria.

Seduta del 5 ottobre: assunzione definitiva delle tre inservienti: assunzione di un'infermiera in sostituzione di un'altra in congedo per maternità; assunzione di un'altra infermiera e di un'aiuto-cuoca; aumento delle rette per i ricoverati in misura inferiore a quelle di enti consimili, aumento non ancora sufficiente a coprire la spesa del personale, e per questo il Comune deve contribuire con la cifra di 45 milioni.

Il presidnete, nel suo «*manifesto*», cita poi il corso di riqualificazione del personale inserviente, in vista dell'inserimento della Casa di riposo nell'ambito dell'unità locale dei servizi socio-sanitari, di cui fanno parte, oltre a Leini, anche i Comuni di Settimo, Volpiano, Lombardore e San Benigno.

Secondo l'assessore Devia, la Casa di riposo, che porta ancora il nome di «*Infermeria Capirone*», dovrebbe essere trasformata, con l'entrata in funzione della riforma sanitaria, in un centro per il recupero degli handicappati. Il manifesto-promemoria del presidente, diffuso l'altro giorno, non ha soddisfatto i dipendenti della Casa di riposo, che proseguono nell'astensione dal lavoro.

Un dibattito sulla politica estera cinese

Stasera alle 21,15 nella sede del Movimento federalista europeo in via Schina 26 dibattito sui recenti sviluppi della politica estera cinese. Relatore, il dottor Giovanni Bressi.

Studenti al freddo al «Sommeiller»

Protestano i genitori e gli studenti dell'Istituto Tecnico commerciale «Sommeiller». I termosifoni non sono ancora stati accesi e nelle aule fa freddo. Gli alunni devono seguire le lezioni col cappotto

ECCEZIONALE A TORINO

LA BORSA CHE VUOI... AL PREZZO CHE CERCHI

MESE DEL RETTILE da

FIORI LUIGI

via Po, 2

Pochette con catena pitone L. 19.900 in più
Pochette con catena coccodrillo L. 39.900 in più
Borsa tracolla coccodrillo selvaggio L. 79.000 in più
Borse vari modelli in coccodrillo L. 95.000-145.000 in più

Tutti i modelli in pitone, coccodrillo, lucertola, tartaruga. Borse pelle, velluto, tessuto firmate.

LE PELLICCERIE emec

aprono al pubblico
le collezioni '78/'79
vendendo direttamente

AI PREZZI D'INGROSSO

Ogni pelliccia è corredata dal certificato di GARANZIA

VIA CAVOUR 5

Tel. 534.331

TORINO

Milano, corso Vercelli 14, tel. 46 93 466
Rimini, p.zza 3 Martiri 18, tel. 25 648

ECONOMICI

Gli avvisi si ordinano presso: TORINO, via Roma 80 - via Mercanto 32; MILANO, via Gaetano Negri 8/10; BOLOGNA, via Rizzoli 38; BOLZANO, via Portici 36; BRESSANONE, via Rastlhoff 2; GENOVA, via E. Vernazza 23; GORIZIA, corso Italia 99; IMPERIA, corso Matteotti 16; MANTOVA, corso V. Emanuele 3; MERANO, corso Libertà 29; MONFALCONE, via Duca d'Aosta 102; NAPOLI, via Roma 148; NOVARA, corso della Vittoria 2; PADOVA, piazza De Gasperi 41; ROMA, via Quattro Fontane 16; ROVERETO, corso Rosmini 53/5; SANREMO, via Gioberti 47; SAVONA, via Astengo 1; TRENTO, piazza Mario Pasi 18; TRIESTE, Galleria Tergesteo; UDINE, via della Prefettura 8, oltreché presso tutti i corrispondenti della Publikompass S.p.A. Coloro che intendono inoltrare la loro richiesta per corrispondenza possono scrivere a: Publikompass S.p.A., corso Massimo d'Azeglio 60 — 10126 Torino. Il prezzo delle inserzioni deve essere corrisposto anticipatamente per contanti o vaglia. Esso risulta dal prodotto del numero di righe (minimo 3: la riga è composta di 40 battute, interspazi compresi) per la tariffa della Rubrica, con l'aggiunta delle imposte pari al 14% globale.

La tariffa è di L. 1100 la riga. Rubrica 6: operai impiegati L. 600, tecnici L. 700, dirigenti L. 900. Rubrica 9 e 11 (domande) L. 600. Avvisi urgenti data fissa o mercitti: il doppio. Neretti urgenti, data fissa o urgentissimi il triplo.

E' ammessa l'inclusione nel testo di lettere alfabetiche di richiamo in carattere maiuscolo (oltre quella iniziale) e per ognuna di esse sarà corrisposto un supplemento di L. 200. Coloro che desiderano mantenere ignoti ai lettori possono utilizzare il servizio cassette aggiungendo al testo dell'avviso la frase: «Scrivere: Publikompass s... 10100 Torino»; l'importo del solo cassetta è di L. 400 per decade, oltre un rimborso di L. 900 per le spese di recapito corrispondenza.
La Publikompass S.p.A. è a tutti gli effetti, unica destinataria della corrispondenza indirizzata alle cassette. Essa ha il diritto di verificare le lettere e di incasellare soltanto quelle strettamente inerenti agli annunci, non inoltrando ogni altra forma di corrispondenza, stampati, circolari o lettere di propaganda. Tutte le lettere indirizzate alle cassette debbono essere inviate per posta e saranno respinte se assicurate o raccomandate.

Per uno speciale accordo intervenuto con l'ISTITUTO BANCARIO SAN PAOLO DI TORINO e con la CASSA DI RISPARMIO DI TORINO gli avvisi possono essere ordinati presso tutte le Sedi e Dipendenze di tutte queste Banche esistenti in Italia.

In tema di offerte di impiego o lavoro, l'editore ricorda che la legge 9.2.1977 n° 903 vieta discriminazioni sul sesso e l'inserzionista è impegnato a rispettare tale legge.

1 Commerciali

VENDESI motori trasformatori gruppi elettrogeni d'occasione con garanzia. Telefono 011 287.850 ingegner Vairo via Perugia 46 To.

2 Affari e capitali

A.A.A.A.A.A.A.A.A.A.A. AFI TORINO mutui su immobili in 2 giorni prestiti personali e su auto in giornata vengono concessi alle migliori condizioni. Via Papacino 4, tel. 530.162 519.194.
A.A.A.A. CASALINGHE aiutiamo a risolvere i vostri piccoli problemi economici con molta comprensione e riservatezza telefonando 579.797 fiduciariamente a impiegate dipendenti aziende mutui.
A. ATTENZIONE finanziamenti istantanei a tutti. Via Cristoforo Colombo 1, tel. 504.463 580.870.
A. FINANZIAMO stipendiati, casalinghe, correntisti bancari. Corso Giulio Cesare 150. Tel. 233.861-238.913 velocità e riservatezza.
A. SUBITO prestiti a tutti sulla fiducia in giornata via Garibaldi 37 angolo via Consolata. Telefonate 548.074 538.777.
ALT prestiti in giornata ad operai impiegati correntisti bancari casalinghe. Finanziamenti ipotecari via Sacchi 38 tel. 597.708 596.277.
CONCEDIAMO finanziamenti sulla fiducia. Visite anche a domicilio. Via Frejus 5, tel. 442.524 - 446.640.
FAIT finanziamenti su stipendi e immobili. Celerità riservatezza. Tassi modici. Torino, via Avogadro 19, tel. 510.136 530.297.

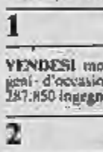

HAI problemi di denaro? La Sociale, via Morgari 32, ti concede un prestito sulla fiducia in sole sei ore senza tante storie. Massima riservatezza e cortesia. Telefonare 657.012 657.063.
LAVORATORI e casalinghe finanziamo sulla fiducia in giornata. Corso Einaudi 43, tel. 505.313.
LEND Italia Finanziaria cessione 5°, mutui immobiliari, prestiti fiduciari anche commercianti e artigiani, via Mazzini 77 bis, tel. 501.401.

PENSIERI affitti. Stiamo già contando il denaro che vi occorre. Serviamo tutti anche domicilio.
FINANZIARIA COMMERCIALE
c.so G. Ferraris 146 tel. 596212.

PRIVATAMENTE ed in poche ore prestiti a tutti senza garanzie o ipotecari o cessioni del quinto. Volendo visite a domicilio. Tel. 594718.

3 Aziende, negozi

A.A. FASANO quasi 20 anni di esperienza nella cessione di aziende commerciali-industriali e negozi. Assicuriamo la massima rapidità e garanzia. Fasano 694.180 694.670.
ACCETTIAMO esaminando la vostra richiesta incarichi di vendita con massima serietà. Per appuntamento telefonare 760.132.
AFFARONE super bar biliardo angolare arredamento nuovissimo possibilità alloggio zona Vittoria lire 24 milioni. Telefonare 830.052.
ALIMENTARI su corso tab. 1, 6, 12, 14 incasso annuo 80 milioni L. 8 milioni dilazioni senza interessi 542.976 - 543.176.
AVVIATISSIMO ristorante bar pizzeria camere urge cedere. Tel. 0182 90.976.
BAR super con licenza trattoria zona Madonna Campagna incasso 150.000 giorno incrementabili cede Di Salvatore 581694.
BAR superalcolico incasso 150 mila anticipo 5 milioni rimanenza lunghe dilazioni. Tel. 537.213 517.280.
BAR 21° chiusura serale e domenicale forte passaggio svendesi causa salute prezzo affare Tel 321.867 326.804.
BOTTIGLIERIA tab. 1, 7, 14 incasso incrementabile L. 7 milioni dilazioni senza interessi tel. 542.976 - 543.176.
CEDESI in zona Statuto licenza abbigliamento tab. 9, 10, 12, 14 L. 3 milioni dilazioni senza interessi tel. 543.176 - 542.976.
CEDESI zona centro acconciature femminili causa maternità utili incrementabili L. 3 milioni tel. 543.176 - 542.976.
DI SALVATORE corso Turati 13 cede mobilificio pluridecennale locali esposizione mq 800 ottima clientela incrementabile. Dilazioni.
DI SALVATORE corso Turati 13 cede in provincia Cuneo colorificio vernici carte parati mini richiesta alloggio.
DI SALVATORE corso Turati 13 cede panificio industriale con laboratorio mq 300 disposto razionalmente macchinari nuovi per produzione ql 35 giorno, grande cortile cintato terreno abitazione moderna zona industriale provincia Torino.
DI SALVATORE corso Turati 13 cede ricambi ed accessori auto buon incasso notevolmente incrementabile unico città km 20 da Torino 10 milioni più merce.
DI SALVATORE corso Turati 13 cede in zona residenziale cartolibreria tabelle 11, 12, 13, 14 vero affare.
DI SALVATORE corso Turati 13 cede trattoria bar super moderna completa attrezzatura 80 coperti clientela prim'ordine centro storico Novara, vero affare.
DI SALVATORE corso Turati 13 cede self service alimentari moderno mq 90 ottimo reddito zona signorile Novara.
DI SALVATORE corso Turati 13 cede ferramenta utensileria colori tabelle 13, 14 locali mq 150 più mezzanino magazzeno zona forte sviluppo e passaggio Novara.
DI SALVATORE corso Turati 13 cede importante centro industriale del Piemonte azienda commerciale ricambi accessori auto giro annuale rilevato.
FASANO 694.180 alimentari self-service zona Francia attrezzatura nuova ottimo incasso elevabile con frutta verdura. Cede 16 milioni.
FASANO 694180 pizzeria bar ristorante dintorni Torino, apertura serale, alloggio, incasso 100 mila. Cede convenientemente.
FASANO 694180 minerali bigiotteria centrale posizione su via di intenso passaggio pedonale, arredamento nuovo. Cede: 7 milioni.
FASANO-694180 merceria abbigliamento tabelle IX X XIV, brillante posizione, incasso annuo 100 milioni. Cede: 25 milioni più merce.
FASANO 694180 lavasecco zona Sabotino, attrezzatissimo, pluriennale avviamento, incasso mensile: 1 milione 500 mila. Cede: 16 milioni.
FASANO 694180 formaggi salumi primizie nuovo-modernissimo incasso 600 mila adatto competenti. Causa salute cede convenientemente.
FASANO 694180 bar prestigiosa posizione angolare attrezzatura nuova incasso giornaliero: 1 milione. Cede: 270 milioni. Dilazioni.
FASANO 694180 pastificio Barriera Milano attrezzato con macchinario completo, incasso annuo: oltre 100 milioni. Cede: 27 milioni.
FASANO 694180 bar super orario ridotto zona piazza Castello, attrezzatura nuova, incasso 120 mila Sufficienti 15 milioni contanti.
FRANA cede alimentari drogheria dettaglio ingresso zona mercati generali 350 milioni annui adatto famiglia tel. 511.090.
FRANA cede bar torrefazione moderno orario ridotto 130.000 giornaliere medie annuale tel. 511.090 - 545.129.
FRANA cede colori vernici ottima zona commerciale utile netto 10 milioni annui modica richiesta tel. 511.090 - 545.129.
FRANA cede lavasecco moderno attrezzatissimo angolare S. Paolo utile netto mensile 1.100.000 tel. 511.090 - 545.129.
FRANA cede ristorante centrale moderno attrezzatissimo utile netto 2 milioni 500 mila mensili alloggio. Telefonare 511.090 545.129.
FRANA cede ristorante tipico specializzato pizzaria bar super arredamento rustico utile 2.500.000 mensile tel. 511.090.
FRANA cede ristorante tipico in zona commerciale incasso 200 mila giornaliere frattabili 20 milioni tel. 511.090 - 545.129.
FRANA cede utensileria con esclusive Piemonte buon utile dimostrabile modica richiesta tel. 511.090 - 545.129.
LATTERIA zona Nizza incasso annuo 30 milioni richiesta L. 10 milioni e dilazioni senza interessi tel. 542.976 - 543.176.
MERCERIA abbigliamento vero affare adatto signora avviamento decennale vendo solo 7 milioni più merce richiesta. Telefonare 501.218.
MINIMARKET Grugliasco tab. 1, 6, 14 incasso 50 milioni cedesi 19 milioni dilazioni senza interessi 543.176 - 542.976.
MOTTA vende gran bar cremeria 330 mila giornaliere 4 biliardi richiesta 70 milioni anticipo 30 milioni. Telefonare 511.050.
RISTORANTE self service moderna attrezzatura 140 posti possibile 500 coperti per pasto banchetti banche uffici. Tel. 581.694.
TABACCHI minuterie moderno centrale utile annuo 25 milioni levata 3 milioni alloggio annesso cede Frana telefono 511.090.
TABACCHI minuteria torrefazione analcolica levata 2 milioni incasso giornaliero 700 mila cede Frana telefono 511.090 545.129.

4 Terreni

A L. 6.300.000
il Punto Immobiliare S.p.a. vende 6000 mq di terreno con progetto approvato oneri assolti in costruendo villaggio a 13 km da Crissolo. Telefonare 658.235.

AFFARONE vendesi terreno fronte statale Torino-Rivarolo area totale mq 23 mila progetti capannoni 60 milioni. Telefonare 761.459.

FASANO 694.670 terreno industriale Venaria, ottima posizione confine Torino, licenza costruzione capannoni e 2 palazzine per 5.500 mq. area netta terreno mq 10.750. Urbanizzazione primaria. Richiesto: 450 milioni.
NONE villaggio dei Salici con grandiosi giardini condominiali centro commerciale tennis bocce stupenda tranquilla posizione vicino centro paese vendiamo lotti terreno urbanizzati progetti approvati villette uni-bifamiliari piccoli condomini. Tel. 6105181 905820.
RIVOLI vendesi terreno industriale mq 8000 con struttura costruita mq 1640 tel. ore 14,30-18,30 al 9587379.
TERRENI industriali in lotti di qualsiasi pezzatura urbanizzati convenzionati con licenze edilizie su raccordo tangenziale Est Torino vendesi. Tel. 530.348.
TERRENO 3000 mq progetto approvato villetta panoramico strada Gassino Cinzano svendo causa espatrio vera occasione. Tel. 535.601.

5 Locali e negozi

domande

A. CAPANNONI industriali cerchiamo in acquisto-affitto. Rapidità e garanzia. Abbiamo quasi 20 anni di esperienza. Fasano 694.670 694.180.
CAPANNONE cerca in affitto mq. 1000 più uffici alloggi e cortile in Torino. Tel. Expo 7393.100.
CERCASI capannone 2000 mq o basso fabbricato su arteria o corso. Tel. 377.904.
CERCASI locali adatti uso industria magazzino mq 500-1200 possibilmente su corso in Torino e cintura. Telefonare 339.886.
FASANO 694.670 importante società ricerca capannone zona Nord-Ovest: mq. 2000, uffici mq. 400, servizi per 80 persone, altezza minima mt. 4, riscaldamento, cabina 200 kw.

offerte

AMPIO libero muri negozio in vendita mq 100 zona piazza Madama Cristina 25 milioni più 5 milioni mutuo. Sia 537.080 - 519.977.
BASSO fabbricato semicentrale mq 800 affittasi. Tel. 544.958.
CAPANNONE industriale mq 4400 coperti, con ampi cortili e palazzina uffici affittasi anche frazionato autoporto Torino ad un quarto d'ora da piazza Castello. Tel. 011 240.123.
COMPLESSO immobiliare ad uso stabilimento ed ufficio mq 1200 circa ottimo reddito posizione eccezionale zona Francia 130 milioni. Consuledile 533.322.
CONSULEDILE 533.322 vende presso manifattura lainiera muri negozio mq 75 circa con annesso magazzino 25 milioni.
CONSULEDILE 533.322 vende corso Emilia 40 angolo via Cigna in zona altamente commerciale muri negozi varie metrature locali generi primari da 9 milioni 900 mila a 21 milioni box mq 2 milioni 900 mila dilazioni.
ELEGANTI due negozi vendesi liberi in via Genova altamente commerciali con collegamento seminterrato adatto ad esposizioni laboratorio analisi club ginnico galleria ecc. totale mq 800 eventualmente frazionabile. Immobiliare Maddaloni. Telefonare 011 556.413.
EURODILE vende via Don Bosco locale grande metratura adibito panificio con annesso alloggio buon reddito. Telefono 748.096.
FASANO 694670 locale commerciale sulla Torino adatto esposizione: mq. 1100 e 1500 parcheggio, 11 vetrine. Affitto: 1 milione 600 mila.
FASANO 694670 muri negozio via Mazzini mq. 50 e 25 di soppalco, ingresso-vetrina, cantina. Vende: 30 milioni compreso forte mutuo.
FASANO 694670 Grugliasco (50 mt. da Torino): capannone mq. 200 e 2 casette mq. 100 cad., terreno mq. 1400. Richiesta: 100 milioni.
FASANO 694.670 fabbricato industriale Pianezza mq 3200, terreno 8500 altezza m 4 filocatena riscaldamento cabina 250 kw. Palazzina indipendente con giardino. Richiesta: 820 milioni forte mutuo.
FASANO 694.670 capannoni industriali zona Rivoli: mq 3500, terreno 16 mila (6000 asfaltati), altezza m 4-6, riscaldamento uffici servizi cabina 165 kw. Richiesta: 580 milioni. Possibile locazione con reddito 7%
FASANO 694.670 capannone industriale Leinì: nuova costruzione di 10 mila mq su terreno di 31 mila, altezza m 7. Palazzina uffici mq 2000 su 2 piani. Affitto conveniente.
FISIM spa libero corso Belgio locale 90 mq passo carraio tutti i servizi 25 milioni 500 mila dilazioni. Tel. 501.970.591.980.

Interfonico Philips.

Adesso, in ufficio, non dovete più dire: "L'interno è occupato, resti in linea."

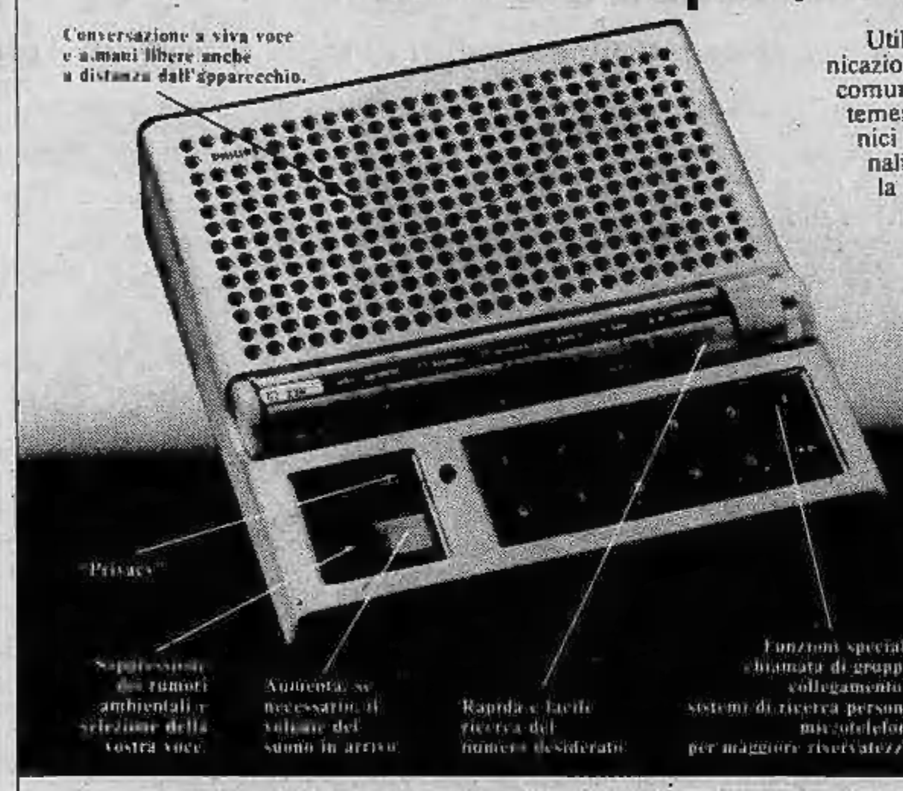

Utilizzare il telefono per le comunicazioni interne aziendali, inibisce le comunicazioni esterne: linee costantemente occupate, centralini telefonici surdimensionati, ritardi decisionali, malintesi, cattivi rapporti con la clientela.
L'interfonico Philips è l'efficace strumento addizionale che consente di riservare il telefono alle sole comunicazioni con l'esterno e questo vantaggio non vi costa più di L. 1.100.000 per un impianto di 6 posti interfonici (per esempio 6 uffici

Per maggiori informazioni sui Sistemi Interfonici Philips potrete rivolgervi ai nostri Agenti e/o Distributori:

PIEMONTE: Agente Regionale
Ing. Giuseppe Casaccia - Rivoli (TO) - Tel. (011) 95.33.064
Distributori di zona:
TORINO
Ditta Bellucci - Torino - Tel. (011) 54.50.86
Ditta PIAS - Moncalieri - Tel. (011) 64.59.19
Ditta Radio Telefonica Subalpina - Torino - Tel. (011) 53.03.00
ALESSANDRIA
Ditta Aeci di Marinella - Alessandria - Tel. (0131) 52.783
CUNEO
Ditta TE.CA.R. - Cuneo - Tel. (0171) 62.179
LIGURIA: Agente Regionale
Sig. Ferdinando Pasquetti - Lavagna (GE) - Tel. (0185) 31.40.52

7 Offerte lavoro e impiego

operai, autisti, fattorini

ASSUMESI autista patente E pratico Italia ed estero eventualmente disposto acquisto trattore e lavoro con contratto assicurato ottima remunerazione. Scrivere: «Publikompass 268 — 10100 Torino».
ASSUMESI autista patente C pratico consegne Torino e provincia Piemonte possibilmente disposto acquisto automezzo. Scrivere Publikompass 265 — 10100 Torino.
ASSUMIAMO a tempo libero personale maschile femminile presentarsi 17-19 AFIM via Sacchi 2.
CERCASI collaboratore volenteroso settore mobili arredamenti zone Asti e Alessandria. Telefonare 309.8851 ore pasti
INDUSTRIA metalmeccanica zona Rivoli cerca tornitore frontalista 5° livello. Tel. 958.1483

commessi, baristi

IMPORTANTE negozio in Torino cerca abile commessa pratica calzature. Presenza, moralità. Scrivere: «Publikompass 269 — 10100 Torino».

impiegati

A.A.A. GRAFICA di Guttuso, Sassu, Dalì, Mignecco e tutti i più grossi nomi nazionali e stranieri: argentografie di Scilliun; multipli in oro di Dalì e altre umore garantiti dalla Rizzoli Finanziaria Italcambio trattenete con ottimi guadagni. Contratto e previdenza di legge, se scrivente a Rizzoli Finanziaria, corso Turati 15, Torino, dettagliando referenze nel campo, auto propria. Zone interessate Torino Aosta Cuneo Asti e province. Età minima 22enni ambosessi. Verranno inoltre previo colloquio 6 persone.
DISEGNATORI/trici: particolarista esperienza almeno biennale militè esente età max 25enne cerca grande complesso industriale progettazione e costruzione componenti elettromagnetici Scrivere: «Publikompass 225 — 10100 Torino».
SOCIETA' ricerca addetti commerciali per settore immobiliare fisso provvigioni presentarsi ore 15-17 Eurodesk via San Quintino 43 Torino.
STUDENTI ricerchiamo per facile lavoro informativo buoni guadagni presentarsi via San Quintino 43

8 Rappresentanti

AGENZIA vendita prodotti fama mondiale cerca agente con automezzo per Valle Aosta e signora/ina residente in Aosta per ricerche mercato statistiche libera anche mezza giornata. Scrivere: I.S.S., via Susa 17 - 10138 Torino.
ARGENTO fabbrica bigiotteria catenaria Valenza Po organizzazione zone vendita cerca venditori venditrici. Telefonare (034) 92.708.

15 Autovetture

A.A.A.A.A. SELAUTO corso Trapani 116 supereccasioni: 127, 128, 131, 132, Dyane 6, Mini, Maggiolone 1200-1300, R4, Citroen GS, A 112. Rateazioni senza anticipo Permute vantaggiose garanzia 6 mesi.
A.A.A. AUTORICCABONE corso Svizzera 63 Tel. 745.213 Alfetta GT - GS - Break - Dyane 6 - Simca - A112 - 124 - Mini - 126 - 500. Nuovo: Commissionaria Citroen - Innocenti - Peugeot. Assistenza. Tel. 761.843. Aperto festivi.
A.A.A. SENZA anticipo, consegna immediata: 126, 127, 128, 124, Mini, Simca, Dyane 6 ecc. Permute vantaggiose. Autofrancia, corso Francia 341.
ACQUISTIAMO autovetture furgoni, pagamento contanti anche se ipotecati tel. 521.755.

ACQUISTIAMO
compériamo vetture di 2 o 3 anni offriendo il prezzo più alto. Autocommercio corso Orbassano 72.

ACQUISTIAMO
contanti auto ogni tipo purché buone condizioni Autostandar corso Belgio 179, via Giulia di Barolo 3/D, Tel. 896.548-831.751.

ACQUISTIAMO pagando massimo: 126, A112, 127, 128, 131, 132, Alfa Romeo, Bmw, Beta Corso Raffaello 3, telefono 658.001.
ACQUISTO autovetture ogni marca e tipo, in buone condizioni. Leone corso Trieste 170 Moncalieri (Italia 61). Tel. 660.271.
AD amatori vendiamo Beta coupé climatizzata interno vera pelle vetri elettrici metallizzata cerchi in lega anno 1975 Prettiautomobili via S. Donato 79.
ALLA Sale, corso Giulio Cesare 202, telefono 265.756: 126 anno 76, 127 anni 73 76, 128 anni 71 72, Alfasud 73, Giulia 1300 72, R5 75 77, R12TS 76, Renault 16TS perfetta, Citroën Dyane 6 69, Dyane 6 77, Simca 1307 77, Simca 1100 2 porte 75, A112 75, Kadett 1000 73 75, Ford Taunus Caravan 1600 75, furgoni 850, 238 e Bedford. Vasto assortimento Opel Kadett, Ascona e Rekord diesel.

ATTENZIONE
vendonsi minimo anticipo vasta gamma vetture d'occasione garanzia corso Orbassano 72, tel. 581.008 Autocommercio.

AUTOBENGASI
via Genova 261 commissionaria Citroën. Nuove pronta consegna. Vasto assortimento usato, permute, lunghe rateazioni.

AUTOBIANCHI A112E e Fulvie coupé recenti, ottime occasioni Lancar corso R. Margherita 270.

AUTOGRUP corso Giulio Cesare 334, tel. 202.833.
Grande esposizione usato
Tutte le marche
Garanzia permute dilazioni
Aperto il sabato

AUTORIZZATA Renault F.lli Lupia si invita a provare tutta la nuova gamma Renault. Assistenza e vendita nuovo e usato via Monasini 13 Torino. Tel. 540.737.

AUTOVETTURE SCOFIT
semestrali Fiat Lancia Autobianchi selezionate nuove tutte marche pronta consegna assortimento usato permute rateazioni. Scofit, corso Turati 15, tel. 599.878.

BELLA occasione Simca 1301 S 1973 come nuova metallizzata gancio traino vendo privatamente tel. 505.004.
BETA coupé, Alfetta, Audi 100L, Peugeot 504 L.D. 500, 112E, 127, 128, 124, 133, Mini, Simca 1000, Citroen GS, R4, R6, Escort, Capri, Taunus familiare, Volkswagen furgone, Opel Kadett, Kadett familiare, Opel Ascona, Manta, Rekord, Rekord coupé, Rekord diesel Via Cigna 3
BETA coupé 1600 metallizzata 3 mesi vita occasione vendesi Lancar corso R. Margherita 270.
BMW 320 azzurro metallizzato anno 1977 km 40000, cerchi Campagnolo. Prettiautomobili via S. Donato 79.

CITROEN GS BREAK
occasioni anni 1974-77 revisionate a nuovo con garanzia 6 mesi. «Eurocasioni» Francar, corso Vittorio Emanuele 208, tel. 758.282.

CITROEN 2Cv verde metà pochi mesi di vita unico proprietario perfetta all'Automotor, via Cassini 46, tel. 505.858.

(continua)

Le vittime: il figlio dell'industriale Ferrero (acciai) e un uomo di 46 anni

Tragica catena di tamponamenti due morti, numerosi feriti gravi

L'Alfa blu incendiata che ha imprigionato fra le lamiere il corpo carbonizzato di Mario Ferrero

Mario Ferrero

Due morti, un lungo elenco di feriti tra cui alcuni in gravissime condizioni. Questo il bilancio di una tragica serie di tamponamenti causati stamane dalla nebbia sull'autostrada Torino-Milano, rimasta per qualche ora completamente bloccata nei due sensi.

Le vittime sono: Mario Ferrero, 25 anni, figlio del titolare delle acciaierie Ferrero, rimasto carbonizzato nell'«Alfetta» schiantatasi contro altre macchine, e Michelangelo Cavaglià, 46 anni, abitante a Torino in via Colombo 15. Sono rimasti uccisi in due diversi incidenti avvenuti a 500 metri di distanza tra le 7 e le 7,30 di stamane.

I feriti: Arno Vanoni, 20 anni, abitante a Samaloco (Sondrio) ricoverato con prognosi riservata; Romano Brandi, 46 anni, abitante a Romentino (Novara) in via Buonarroti 17, in prognosi riservata; Antonio Costanzo, 21 anni, di Ceriale (Bergamo), i piedi fratturati con 50 giorni di prognosi; Antonio Piscozzi, 45 anni, abitante a Torino in via Lancia 101, prognosi riservata.

E poi Nicola Caronna, 43 anni, abitante a Pianezza in via Montegrappa 19, Aldo Colombo, 40 anni, Galliate (Novara), Lino Deghi, 55 anni, Samaloco (Sondrio), guaribili in pochi giorni. Tutti questi feriti sono stati ricoverati al Martini di corso Sempione.

Altri automobilisti rimasti coinvolti in successivi tamponamenti sono stati ricoverati all'ospedale di Chivasso: Pietro Astorino, 22 anni, abitante a Caluso in via Filzi 6, non grave, e due tecnici della Germania Orientale, rimasti feriti in modo leggero.

Uno dei ricoverati al Martini, Romano Prandi, geometra, il fegato spappolato, appena ha visto i medici ha esclamato: «Non toccatemi, sono testimone di Geova», poi è svenuto. I sanitari hanno chiesto alla Procura della Repubblica l'autorizzazione a praticare l'intervento chirurgico e l'eventuale trasfusione di sangue.

Il bilancio dei feriti comunque è ancora incompleto. La lunga catena di tamponamenti è avvenuta fra Settimo e Brandizzo causata ancora una volta dalla nebbia fittissima. Tutto è cominciato quando il camion di Giovanni Fatta, 38 anni, di Milano, carico di piastre di ferro, è sbandato per una frenata improvvisa e si è messo di traverso sulla strada, sfondando il guard rail di cemento armato. Sull'autotreno si sono schiantate la 124 «Seat» di Paolo Fantone, 28 anni, via Guidobono, Torino, la «127» di Vinicio Caruso di Torino, via Novara 7, e la «Fulvia» di Carlo Giorcelli, 31 anni, di Casale, anche questi tutti feriti più o meno gravi.

Si è formata una coda e a sessanta metri di distanza una «Beta 1600» si è schiantata contro un altro camion guidata da Romano Geuna, via Natale Palli, Torino. Sulla Beta si sono poi ammucchiati altri due veicoli, un'Alfetta blu ed un'Alfa Giulia. L'Alfetta, giudata da Mario Ferrero, ha preso fuoco e solo grazie all'intervento di due persone, Angelo ed Emilio Lombardo, padre e figlio, abitanti a Torino in via Lancia 95, la tragedia non ha assunto proporzioni catastrofiche. I due hanno estratto dalle macchine i corpi di cinque persone, ma non hanno fatto in tempo a liberare dalle lamiere anche il corpo di Mario Ferrero.

L'autostrada è rimasta bloccata nei due sensi fino alle 10.

Intanto un altro tamponamento è avvenuto a circa un chilometro di distanza. Si è formato un intasamento e la «131» guidata da Michelangelo Cavaglià si è schiantata contro un pulmino dell'Ata, dopo aver urtato su un fianco la «124» guidata da Gaspare Castelli, 43 anni, abitante a Settimo Torinese in via Ariosto.

L'automobilista è stato estratto con fatica dalle lamiere. Caricato sull'ambulanza è morto prima del ricovero in ospedale.

Romano Brandi

Antonio Picozzi

La sconcertante vicenda degli 11 arrestati

Covo di "sovversivi,, o baita da weekend?

Stamane, con un comunicato congiunto, la Fim (Federazione lavoratori metalmeccanici), prende posizione sull'arresto degli 11 giovani indicati dai carabinieri come «*sovversivi*» dopo la scoperta della baita-covo sulle montagne di Coazze in borgata Re Inferiore. Baita in cui sono state trovate una pistola automatica cal. 22 con il numero di matricola limato, una pistola lanciarazzi, un fucile da caccia cal. 9 (un flobert a canna liscia) parti di un moschetto, due maschere antigas.

Mentre i carabinieri attribuivano agli undici arrestati l'imputazione di associazione sovversiva, il magistrato che conduce l'inchiesta, dottor Domenico Savio, ha spiccato i mandati di cattura (che sono 12, c'è anche un latitante) per detenzione di armi comuni e da guerra, munizioni e per fabbricazione e detenzione di esplosivo, smentendo quindi l'accusa degli inquirenti.

Proprio la decisione del giudice pare aver dissipato le ombre di dubbio che gravavano sulla vicenda, nella quale oltre ad alcuni studenti e lavoratori si è trovato coinvolto un esponente del sindacato, Francesco Pinzan, rappresentante del direttivo provinciale Fim-Cisl. Questo spiega la cautela con cui le organizzazioni sindacali si sono mosse nel prendere posizione. L'obiettivo era quello di giungere ad un documento unitario. E proprio stamattina i rappresentanti della Fim si sono riuniti per definire il contenuto del comunicato che sarà reso noto nelle prossime ore. Sono i tre segretari responsabili Serafino, Tapparo e Destefanis, incaricati ufficialmente di esporre il punto di vista del sindacato alla luce degli ultimi avvenimenti.

Il documento sarà articolato in alcuni punti e non mancherà di sottolineare gli interrogativi sollevati da un'inchiesta che dopo la decisione del giudice pare destinata a sgonfiarsi. I sindacalisti, come ha dichiarato stamane un rappresentante della Fim, insisteranno sulla «*leggerezza con cui si affibbiano certe etichette*», pur nella necessità di svolgere ogni opera di prevenzione e di lotta al terrorismo.

Il magistrato ha incaricato un perito di stabilire se le parti del moschetto trovato nella baita si possono definire armi da guerra. Nel caso si trattasse di un'«arma comune» gli undici arrestati potrebbero usufruire della libertà provvisoria, altrimenti è previsto dalla legge Reale l'ordine di cattura obbligatorio.

Il giudice non ha neanche ritenuto necessario sottoporre gli undici a un periodo d'isolamento. Le cinque ragazze sono ancora nelle camere di sicurezza della caserma di via Valfrè. Sono: Paola De Mori, Laura Speranza, Arcangela Di Cesare, Giuliana e Cristina Giulinelli. Gli altri sei sono stati trasferiti alle Nuove. Sono: Francesco Pinza, Claudio Saettone, Biagio Nicosia, Antonio Franchina, Luciano Chiodo Picone, Enzo Maresti.

Sul loro arresto c'è stata una presa di posizione di «Lotta continua» e ieri il *Quotidiano dei lavoratori*, organo di Democrazia proletaria, parlava apertamente di «provocazione» dei carabinieri.

Che cosa dicono gli imputati? «*Non c'entriamo con le armi; è parecchio tempo che non frequentiamo la baita, non ricordiamo di avere mai visto quella roba*». Sostengono che chiunque poteva entrare nella baita dalle finestre.

L'indagine è solo all'inizio ed è probabile che in seguito ad altri controlli che i carabinieri stanno eseguendo si arricchisca di altri particolari. Nuovi elementi verranno dall'analisi che il perito sta facendo sulle armi e forse dall'interrogatorio di qualche testimone. I carabinieri erano intervenuti in seguito alle lamentele di alcuni abitanti della zona, preoccupati dai colpi d'arma da fuoco che ogni tanto sentivano nelle vicinanze della baita.

Cristianamente è mancato

Nino Rossini

anni 58

Lo annunciano la moglie **Rosalia Sandri** e papà **Vittorio**; i fratelli **Giovanni** e **Dino**, cognate, nipoti, parenti tutti. Un particolare ringraziamento ai dottori Canaparo e Bonelli. Funerali venerdì ore 14,30 da via Custoza 23. E' partecipazione e ringraziamento.
— **San Mauro Torinese**, 8 nov. 1978.

Fiorina Cavaliere piange la scomparsa del caro **PADRINO**.

E' mancato all'affetto dei suoi cari

Giovanni Marocco

Cavaliere di Vittorio Veneto

anni 90

Ne danno il doloroso annuncio la moglie **Maria**, la figlia **Piera**, il genero **Fabrizio Roccati**, i cari nipoti **Roberto** e **Graziella** con la piccola **Roberta**; **Marco** e **Sabina**; la sorella e parenti tutti. Funerali oggi, ore 16, Parrocchia Madonna di Campagna.
— **Torino**, 9 novembre 1978.

E' mancato all'affetto dei suoi cari in Santa Corona il

prof. Francesco Di Nunzio

di anni 70

Ne danno il doloroso annuncio la moglie, i figli, la nuora, il genero, il nipotino **Fulvio**, le sorelle, cognati, nipoti, parenti ed amici tutti. I funerali avranno luogo in Loano, nella chiesa parrocchiale di San Pio X, giovedì c.m. alle ore 15,30.
— **Loano**, 7 novembre 1978.

Dopo tante sofferenze ha finalmente raggiunto la pace

Lorenzo Sommo

anni 58

Primario chirurgo

Lo piangono la madre, la moglie, il figlio **Michelangelo**, la nuora **Micaela** e l'adorato nipote **Lorenzo**. Un particolare ringraziamento all'équipe medica e paramedica dei servizi dialisi e rianimazione, al signor direttore sanitario ed al signor presidente ospedale Martini via Tofane. La cara salma partirà dall'ospedale Martini (via Tofane) oggi 9 alle ore 14. La presente è partecipazione e ringraziamento.
— **Torino**, 8 novembre 1978.

Il **Presidente**, i **Consiglieri**, i **Direttori**, il **Personale medico** e **non medico** dell'**Ente Ospedaliero San Luigi Gonzaga**, partecipano al doloroso lutto per la scomparsa del

prof. Lorenzo Sommo

Primario medico-chirurgo

— **Torino**, 9 novembre 1978.

Sono vicini al dolore di Gianna e famiglia gli amici:
Gina Emanuel e famiglia
Anita Eugenia Balocco e mamma
dott. **Domenico Grassotti** e famiglia
comm. **Giovanni Cefalù**.

E' mancato all'affetto dei suoi parenti il

GEOM. CAV.

Duilio Uberti Bona

Ne danno il doloroso annuncio i nipoti **Renzo** e **Beppina**, **Germana**, **Rina**, **Tito** e **Bruna**, **Dina** e **Ada**, **Ebe** e **Giovanni**, i pronipoti, cognate, parenti tutti e l'affezionata **Maria Bolla**. Funerali a Pinerolo partendo dall'abitazione in via Virginio 2 venerdì 10 alle ore 10,45 e alle ore 11 nella Cattedrale di San Donato. La salma proseguirà per Bioglio dove sarà tumulata alle ore 15.
— **Pinerolo**, 9 novembre 1978.

Serenamente è mancata all'affetto dei suoi cari

Camilla Villanis

ved. Tessa

Ne danno il doloroso annuncio la figlia **Stefania**, la sorella **Rosetta**, cognati, cognate e nipoti. Benedizione ore 14 di oggi presso l'abitazione in Torino (via Avigliana, 41); funerali ore 15 nella Chiesa Parrocchiale di Coazze. Non fiori ma opere di bene.
— **Torino**, 9 novembre 1978.

La sorella **Rosetta**, con il marito **Mario Candelero**, la nipote **Anita**, con il marito **Giuseppe Morello** e i figli, partecipano affettuosamente al dolore di Stefania.

I nipoti **Ghirardo** e **De Giacomi** ricordano la cara zia e sono vicini a Stefania.

Il 5 novembre è mancata all'affetto dei suoi cari

Giulia Gigli Almici

La piangono il figlio **Carlo** con la moglie **Lisella**; i nipoti **Fernanda** e **Lorenzo** con **Giuliana** e la piccola **Muriel**. Un particolare ringraziamento alla fedele **Virginia Nicolini** che l'assistette sino all'estremo trapasso. L'annuncio a funerali avvenuti.
— **Prandaglio (Brescia)**, 8 novembre 1978.

Ci ha lasciati improvvisamente

Letizia Teisseire

anni 69

Addolorati lo annunciano la sorella **Giuseppina**, cugini, parenti tutti. Funerali in Carmagnola oggi alle ore 15,30 da via Benso 4.
— **Carmagnola**, 8 novembre 1978.

E' mancata all'affetto dei suoi cari

Irene Marciandi

ved. Colombo

Addolorati la piangono parenti tutti. Funerali oggi ore 14,30 nella Parrocchia Madonna del Pilone con partenza alle ore 14 dalla Clinica San Luca.
— **Torino**, 8 novembre 1978.

Serenamente è mancato all'affetto dei suoi cari in Santa Corona

Armando Serminato Amisano

Ne danno il doloroso annuncio la moglie ed i familiari tutti. I funerali si svolgeranno in Morgex, nella chiesa parrocchiale, sabato 11 corrente mese alle ore 15.
— **San Bartolomeo al Mare**, 8 novembre 1978.

ANNIVERSARI

1976 1978

Mariuccia Gullino

Con l'affetto di sempre. Mamma e **Rosa**. S. Messa chiesa Visitazione venerdì ore 11.

1970 1978

cav. Enzo Sartoretti

Dal cielo proteggi **Rina** e **Laura** che in terra vivono nel tuo ricordo.

10-11-1977 10-11-1978

dott. Eugenio Calandra

I familiari lo ricordano con grandissimo affetto. Santa Messa venerdì 10 novembre ore 12 chiesa di Santa Cristina piazza S. Carlo.

Nel diciannovesimo anniversario della scomparsa del

comm. Eugenio Liprandi

Con affetto e rimpianto la famiglia lo ricorda a quanti lo conobbero.
— **Torino**, 9 settembre 1978.

1977 1978

Rosina Garbarino

ved. Minoglio

Sempre nel cuore dei tuoi cari.

1977 1978

Clara Cestelli

in Argento

Ogni giorno ricordata con tanto affetto e immenso rimpianto.

1976 1978

Giacomo Cassinelli

Sempre affettuosamente ricordato.
— **Torino**, 9 novembre 1978.

Ad un anno dalla scomparsa del compianto

Luigi Vercellano

Lo ricordano con immutato affetto e doloroso rimpianto la moglie, i nipoti e parenti tutti. La messa di suffragio verrà celebrata il giorno 11 novembre alle ore 17 nella chiesa parrocchiale di Givoletto.
— **Givoletto**, 9 novembre 1978.

1970 1978

Ada Pasquino

nata Corbiletto

Il tempo non cancella la tua dolce immagine e non affievolisce il nostro sconforto. Nel dolore e nell'amore continuamente vivo ti ricordiamo e tutti quanti ti ebbero cara. Il tuo **Antonio**, **Carla** e **Giancarlo** con le piccole **Antonella** e **Paola**.
— **Torino**, 9 novembre 1978.

E' passato un anno e sembra ieri. L'amore di sempre per

Giusy Migliacci

n. Bergamini

E' nel cuore di **Nino**, **Andrea**, **Barbara**, **Maria**, parenti e amici. La messa in suffragio sabato 11 novembre ore 17,30 presso l'Istituto Rosmini.
— **Torino**, 9 novembre 1978.

RINGRAZIAMENTI

I famigliari della cara

Alfonsa Medico

in Curatolo

sentitamente ringraziano tutti coloro che di presenza, con scritti e fiori presero parte al loro grande dolore.
— **Torino**, 9 novembre 1978.

Nei corsi Duca degli Abruzzi e Vittorio

Lavori in corso per sveltire il traffico-tram

I lavori in corso Duca degli Abruzzi, in corso Vittorio angolo corso Re Umberto e in corso Moncalieri angolo corso Fiume

Lavori in pieno svolgimento in corso Duca degli Abruzzi: operai che sterrano, sistemano panchine, costruiscono aiuole. Hanno quasi ultimato una pista pedonale e proprio qualche giorno fa, davanti al Politecnico, hanno allestito un nuovo tipo di pensilina coperta, 15 metri di lunghezza, tre di larghezza, con tanto di tabelle, orari e indicazioni per chi deve prendere il tram.

I lavori per l'allestimento di una linea «*protetta*», procedono speditamente. Hanno lo scopo di rendere i trasporti più funzionali, di far viaggiare più in fretta e con maggior puntualità i tram con una maggior distanza tra le fermate e un miglior coordinamento tra i semafori. Sul lato est del corso — oltre alla pista pedonale — sarà costruita anche una pista ciclabile.

I lavori sono per ora «*a titolo sperimentale*». Cominciati a giugno, dovrebbero concludersi tra una ventina di giorni e, se alla prova dei fatti daranno i risultati sperati, proseguiranno in corso Vinzaglio, corso IV Novembre, corso Agnelli, più o meno con gli stessi criteri applicati in corso Duca degli Abruzzi. L'obiettivo è sempre la «*regolarità di esercizio*» delle lineee tramviarie, che in parole povere significa trasporti più comodi e puntuali.

I progetti richiedono tempi lunghi. «*In linea di massima* — dicono i tecnici — *la linea protetta presenta diversi aspetti in comune con la metropolitana leggera di superficie che in futuro integrerà la rete tranviaria e quella degli altri trasporti pubblici*».

I lavori serviranno in prospettiva anche per la futura organizzazione dei trasporti.

Intanto, in questi giorni, le strade di Torino portano i segni di altri cantieri. In corso Vittorio angolo corso Galileo Ferraris gli operai stanno riparando le fognature, mentre in corso Fiume i tecnici dell'Acquedotto sono al lavoro per bloccare alcune perdite d'acqua di piccola entità verificatesi nelle fognature.

echi di cronaca

Deal-To bagno n.s.c. direttamente in fabbrica
Tutto l'arredamento per il Vostro bagno, box doccia, specchiere, accessori, rateizzati. Visitateci in via Nizza 41 e via Cecchi 26 (Barca), tel. 651.596.

Merula a Bra continua la grande vendita di organi Farfisa col 40% di sconto
Consegna gratis ed assistenza a domicilio ovunque siate. Garanzia totale 18 mesi. Grande esposizione di quasi tutte le marche di pianoforti e strumenti musicali. Al vostro servizio gli oltre 50 anni di esperienza e serietà del nome Merula, Bra (Cn) piazza Municipio, tel. 0172/411.624 (a 30 minuti da Torino).

Pellicce sintetiche!
Bellissima visone L. 60.000, giacconi lupo canadese L. 45.000. Wolves, corso Traiano 64/12, Torino.

Perché acquistare gli accessori per bagno in un negozio?
Venite direttamente in fabbrica dove troverete specchi su misura, box doccia, arredamenti con consulenza architetto. Davico Specchi, S.S. Moncenisio km 17 (Rivoli-Avigliana), tel. 954.034 l.

Copritermo antismog
Tipi in stile e moderni, consegne sollecite. Fabbrica Livio Baldeschi, corso Moncalieri 464, tel. 635.912 636.884.

Spaccio 2000 E.N.D.A.S.
Associarsi... conviene! Sconti per spettacoli, attività turistiche e sportive. «Confezione natalizia»: 1 panettone kg 1, 2 bottiglie moscato Grand Mousseux: L. 2950. «Cestini regalo» confezioni su ordinazione. Lungo Stura Lazio 97.

Il parere del rettore Cavallo sulle rivendicazioni

Nuovo "assedio„ all'università del personale non docente?

Nel cortile di via Po, ingombro di ponteggi, calcinacci e mattoni, due lunghe code di studenti in attesa: all'Università è difficile arrivare, non già per difficoltà economiche o sociali, ma anche per la burocrazia. Moduli e contromoduli, versamenti, annotazioni, ricevute.

Sui muri campeggiano cartelli d'accuse. Sono i segni dell'agitazione del personale non docente (amministrativi, tecnici, bidelli) che, nell'assemblea tenutasi martedì, poco prima dell'occupazione simbolica del rettorato, ha espresso i motivi delle sue proteste. Innanzitutto l'esigenza di «un contratto nazionale di categoria» *per ottenere* «modifiche salariali sulla linea di quelle per il pubblico impiego: 7 livelli, riconoscimento delle mansioni, 50 mila lire nette subito di aumento da aggiungersi a quelle conquistate con l'accordo del marzo '77».

Poi è stata sottolineata l'urgenza della riforma.

E infine, sul piano torinese, è stata rivendicata «una commissione di Ateneo per ristrutturare gli uffici, il pagamento degli arretrati relativi alle ricostruzioni di carriera, la mensa».

Il bersaglio dei cartelli esposti è uno solo: il rettore Cavallo.

Il rettore Cavallo

I non docenti dell'Ateneo ce l'hanno con lui perché non ha ancora risolto il problema dell'adeguamento degli stipendi, perché l'Università è in crisi, perché la gestione è «autoritaria».

«Su certe cose hanno ragione — *dice Cavallo* — ma su altre no. Il ritardo per gli stipendi c'è, abbiamo pronto il decreto, è questione di pochi giorni. Ma il ritardo, in questa Università, si calcola in anni, se scendiamo dal particolare al generale. Anni di "vuoti" che oggi ci portano alla fase acuta della crisi».

E l'autoritarismo?

«Ma certo, dimenticavo il Cavallo reazionario. Beh, questo Cavallo rischia una incriminazione per omissione di atti d'ufficio: perché qui vanno avanti ad assemblee e la legge dice che di assemblee se ne possono fare dieci ore, in un anno. Quante ne hanno fatte: cinquanta, duecento? Non le conto neppure. Capisco anch'io che il confronto è necessario. Ma non mi vengano poi a dire che soffoco la democrazia».

In sostanza, ora, come vanno le cose?

«Per adesso, l'occupazione è sospesa. Forse ce ne sarà un'altra domani. Anzi, è probabile. Io dico che in questo modo si complicano ancora di più le cose, come se non bastassero le complicazioni che ci sono già. Comunque, cerchiamo di fare del nostro meglio. Fra l'altro il secondo bersaglio degli amministrativi è il loro direttore, Colucci. E anche lui fa quello che può, poco o tanto che sia».

Lei diceva giorni fa, che l'Università, così com'è, ha i giorni contati. Non crede, al di là della didattica e dei suoi problemi, che anche l'amministrazione universitaria abbia alcune cose da rivedere?

«Cose che non funzionano? Certamente. L'apparato è ormai stantio e risente dell'arteriosclerosi che è inevitabile. Però molte cose si possono fare, in questo settore, per migliorare: intanto con una più organica distribuzione dei servizi, poi con una maggiore agilità operativa. In questo senso si può operare con successo ed è in questa direzione che ci muoviamo».

Nel cortile le due code sono quasi esaurite. Le cose non vanno poi male come sembra? No, è che gli sportelli sono chiusi e la gente se n'è andata. Con i suoi bollettini inevasi, e con i suoi moduli da compilare.

• *Una donna è stata aggredita l'altra notte alle 2 a Grugliasco da un maniaco che ha tentato di violentarla. Si chiama Cristina Casati, 27 anni, abitante in via Carso 1.*

Bloccate Elettrotecnica ed Elettronica

I professori di Elettronica ed Elettrotecnica del Politecnico hanno deciso di bloccare l'attività didattica. L'istituto, che è uno dei più importanti, blocca con questa azione dei suoi docenti anche la discussione delle tesi. Gli insegnanti hanno deciso di protestare «*contro la logica dei provvedimenti governativi che tendono a rinviare la riforma sine die, contro la chiusura del reclutamento e l'impedimento ad assumere coadiutori*».

I docenti vorrebbero che entro due mesi il decreto venga modificato in modo da assicurare ai precari che hanno il contratto in scadenza una sistemazione. Subito dopo si vorrebbe l'avvio della riforma.

Il documento contenente tutte le richieste è stato mandato anche al rettore Rigamonti al quale si chiede di estendere il blocco all'intero istituto.

Critiche al provvedimento governativo sul personale precario sono state rivolte anche dal consiglio della facoltà di Scienze Politiche: «*Il metodo del decreto legge denuncia un pericoloso vuoto d'idee sui problemi di fondo dell'università e si risolve in scelte limitate e corporative*».

Il governo, sempre secondo Scienze Politiche, non ha saputo vedere alcun momento «*anticipatore dei punti qualificanti della futura riforma*». Per questi motivi il consiglio auspica che, prima di essere convertito in legge, il decreto stesso venga modificato.

Ultime occasioni in palazzine di tre piani per vivere in natura e abitare in città: Parc Musinè.

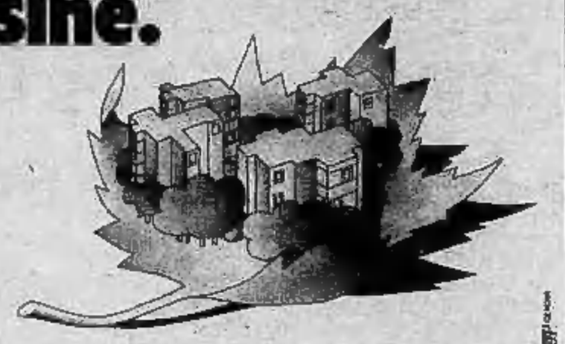

Lei sa che le opportunità di trovare una residenza di vera classe, che permetta di vivere "in natura", nel verde e nel silenzio sono sempre più rare.

Tant'è vero che Lei sta leggendo questo avviso.

Sappia profittarne, come gli altri fortunati che già hanno scoperto PARC MUSINÈ.

Ultimi appartamenti, ultime occasioni. Poche palazzine di tre piani immerse nel verde del parco: gli appartamenti disponibili erano pochi, ora sono pochissimi.

Della classe di PARC MUSINÈ, le qualità delle finiture, la validità costruttiva e architettonica, del mutuo disponibile, e di tutto il resto, Le diremo a voce.

Se ci chiamerà in tempo.

Parc Musinè/Rivoli
Informazioni e vendite a:
Rivoli, Via Alpignano
tel. 95.84.161
(anche festivi)
Mutuo fondiario non indicizzato

è una realizzazione
è una garanzia
SCI

Fiat: la gamma di trattori "polivalenti" più completa d'Europa

PER VOI CHE DOVETE FAR DI TUTTO CON UN SOLO TRATTORE

Un trattore Fiat per le imprese agricole piccole e medie, quelle aziende che generalmente si basano su un solo trattore per l'esecuzione di tutti i lavori.
Un Fiat, perché è più affidabile grazie alla grande esperienza acquisita sugli stessi motori Diesel nei settori autotrazione, navale e movimento terra. Motori collaudatissimi, che sui trattori Fiat "lavorano" a regimi ancora più contenuti (del 25%) rispetto alle altre applicazioni, con risultati superiori di economicità e durata. Un Fiat, perché la sua manutenzione è semplice e i ricambi facilmente reperibili; un servizio assistenza Fiat si trova ovunque, sollecito e perfettamente attrezzato. Infine, un Fiat, perché nella sua gamma, la più completa d'Europa, c'è sicuramente il trattore su misura per tutte le necessità di lavoro di ogni impresa piccola e media.

Imprese agricole piccole e medie: la spina dorsale dell'agricoltura europea

Imprese che hanno un ruolo di primo piano nel panorama agricolo europeo, in cui rappresentano da sole il 20% dell'intera superficie coltivata.
Ma ancora più importante per la grandissima varietà di produzioni in cui sono impegnate, per la flessibilità nel convertire le colture secondo le necessità del momento e per il loro ruolo-chiave nelle produzioni più specializzate, come la viticoltura e la frutticoltura, ad esempio.
Fiat ha compreso questa realtà e allestisce una gamma senza uguali di trattori "polivalenti" di media potenza.

Una gamma senza uguali: 18 macchine tra 50 e 70 CV

Un ventaglio di 18 modelli, con potenze comprese tra i 50 e 70 CV nei 3 sistemi alternativi di trazione (semplice trazione, doppia trazione, cingolato). Una gamma nata studiando la natura dei terreni, la loro diversità da zona a zona, il rendimento in rapporto ai tipi di colture e all'estensione della superficie aziendale.
Una gamma di trattori di media potenza in cui è possibile individuare non solo il modello giusto, ma anche la versione più appropriata alle diverse situazioni ambientali; con il vantaggio di eliminare spese superflue e perdite di produttività.

Per uomini che fanno di tutto macchine capaci di tutto

Una gamma di macchine ricche di risorse per un'agricoltura che oggi, condizionata da molteplici problemi e dal numero limitato di uomini, necessita sempre più di macchine "polivalenti" ed esattamente dimensionate, capaci di eseguire nel modo più soddisfacente e remunerativo, l'intero ciclo delle lavorazioni.

All'EIMA di Bologna tutta la gamma dei trattori Fiat di media potenza con i nuovi 570 e 670 a semplice e doppia trazione

CGSS

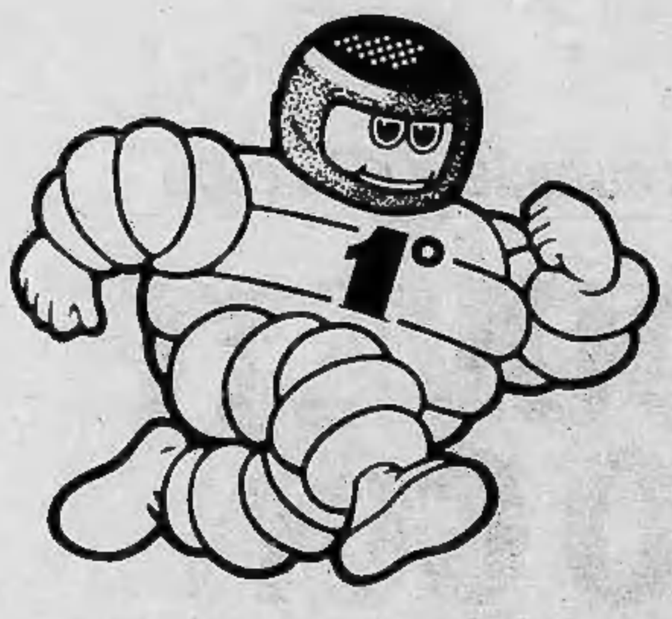

1978 bilancio radiale

GRAN PREMIO DEL BRASILE DI F.1
1° Carlos Reutemann - Ferrari

GRAN PREMIO U.S.A. - WEST DI F.1
1° Carlos Reutemann - Ferrari

GRAN PREMIO D'INGHILTERRA DI F.1
1° Carlos Reutemann - Ferrari

GRAN PREMIO U.S.A. - EAST DI F.1
1° Carlos Reutemann - Ferrari

GRAN PREMIO DEL CANADA DI F.1
1° Gilles Villeneuve - Ferrari
3° Carlos Reutemann - Ferrari

RALLYE DI MONTE-CARLO
1° J.P. Nicolas - Porsche Carrera
2° Jean Ragnotti - Renault 5 Alpine
3° Guy Frequelin - Renault 5 Alpine

SAFARI RALLY
1° J.P. Nicolas - Peugeot

24 ORE DI LE MANS
1° Pironi - Jaussaud - Renault Alpine A442 - Turbo

MICHELIN

primo al mondo nel campo del radiale

Dai velocissimi circuiti di Formula 1, ai ghiacci e le nevi del "Montecarlo", alle piste sabbiose del Kenia, pneumatici radiali Michelin X: la tecnica d'avanguardia inventata da Michelin.

L'Italia sconfitta a Bratislava sul piano del gioco e del dinamismo

Una Nazionale senza «filtro»

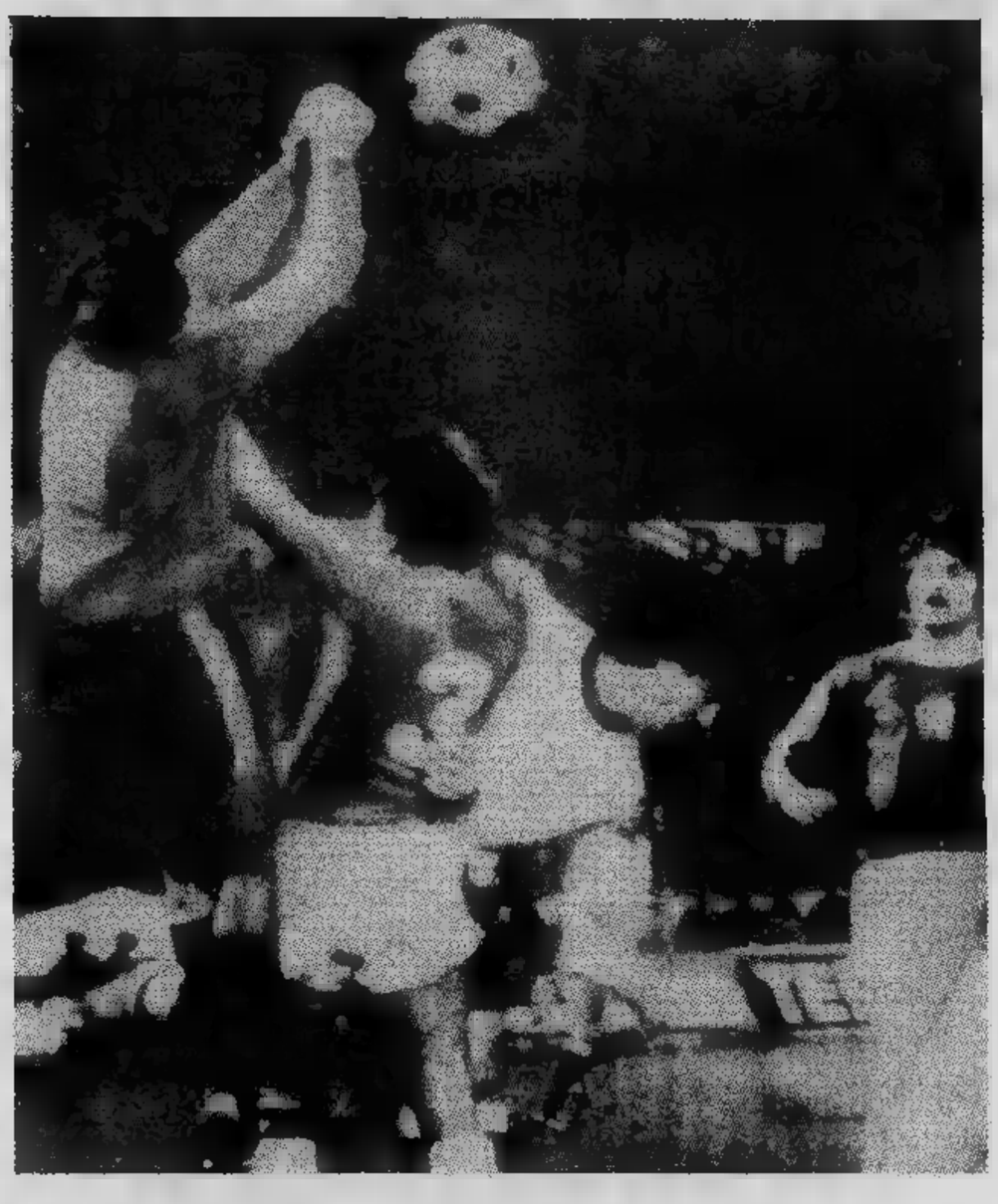

DAL NOSTRO INVIATO

BRATISLAVA — Prima verifica di un certo interesse e di [illegible] per la Nazionale dopo i mondiali di [illegible] prima caduta [illegible] rovinosa. Una sconfitta che non [illegible]e stupire né irritare. [illegible] amareggia nella forma, che comunque è spiegata [illegible] degli avvenimenti in campo. La Cecoslovacchia ha infatti [illegible] l'amichevole di ieri [illegible]ra con l'animosità e con tonalità agonistiche [illegible]

La Nazionale merita alcune attenuanti generiche prima [illegible] re giudicata con giustificata severità. Innanzitutto l'agonismo [illegible] col [illegible] è arricchito il match; i ceki, [illegible] [illegible] fatto di dover affrontare uomini reduci [illegible] Baires con un allettante e meritatissimo quarto posto, hanno offerto al pubblico una impressionante carica agonistica, hanno lottato su ogni pallone con esasperata determinazione [illegible] hanno disposto quasi a piacimento dell'avversario anche sul piano puro della continuità. La Cecoslovacchia [illegible] era [illegible] descritta [illegible] squadra in flessione rispetto [illegible] fasti europei del '72 [illegible] sicuramente appesantita nel gioco, [illegible] rapidità degli schemi a vantaggio di [illegible] tecnica classicheggiante, danubiano perciò involuto. All'atto pratico si è dimostrata diversa;

[illegible] [illegible] fondamentali eccellenti, preparati atleticamente [illegible] tatticamente, i ceki hanno [illegible]to presto [illegible] operazioni [illegible] centrocampo con un vortice di schem[illegible] che [illegible] vanificato il dispositivo di marcature predisposto da Enzo Bearzot. [illegible] [illegible] mancato il «filtro» in questo settore del campo, dove soltanto Benetti ha retto all'urto dell'antagonista anche [illegible] troppo preso nella [illegible] degli avversari che godevano di troppa libertà. Ancora una volta è venuto a mancare Antognoni, al solito spersonalizzato, incapace [illegible] opporsi con adeguato carattere, alfine espulso [illegible] causa di [illegible] inutile [illegible] plateale [illegible] di reazione. Un gesto isterico che gli costerà il posto [illegible] Nazionale per il prossimo impegno che l'Italia dovrà affrontare in dicembre [illegible] la Spagna. Troppe prove di appello sono state concesse [illegible] centrocampista viola. E' tempo che Bearzot prenda atto dei manoati progressi di questo giocatore che fa discutere per la sua discontinuità. Anche Tardelli ha perso il duello con Stambacher [illegible] purtroppo [illegible] si è inserito nel gioco [illegible] illuminata ispirazione. Tardelli (ce la farà per Napoli?) ha però l'attenuante di [illegible] giocato [illegible] un polpaccio dolente a causa di una contusione e [illegible] [illegible] caviglia distorta, particolari che lo hanno costretto a chiedere [illegible] cambio sul finire del match. In tali condizioni, la Cecoslovacchia [illegible] è trovata di fronte una nazionale senza «filtro».

Come per [illegible] fatale [illegible] [illegible] catena, gli altri reparti azzurri hanno improvvisato, slegati, senza [illegible] di collaborazione. Bettega e soprattutto Rossi hanno cercato spazi per cucire gioco, ma hanno logicamente smarrito [illegible] strada [illegible] gol (una sola palla ha toccato, [illegible] novanta minuti, Michalick). La difesa ha sopportato il maggior peso dell'incontro. Gentile [illegible] Galducek, Bellugi su Nehoda e Cabrini su Masny, non sono stati in grado [illegible] garantire la doppia funzione [illegible] contenimento e di impostazione. Ed anche Scirea, forse per le necessità imposte dal match esterno, raramente [illegible] contribuito alla [illegible] offensiva ed ha preferito stazionare prevalentemente [illegible] [illegible] Quando [illegible] è sganciato, come è capitato [illegible] occasione [illegible] gol [illegible] Panenka, non ha trovato sollecita ed efficace copertura. Da un complesso di dettagli è nata la scialba esibizione degli azzurri, che hanno finito per esaltare le notevoli virtù dei ceki. [illegible] è scaturito un 3 a 0, forse crudele [illegible] forma, ma legittimo nella sostanza.

Una Cecoslovacchia sorprendente, tanto sorprendente da disorientare gli uomini di Bearzot, i quali [illegible] hanno preparato psicologicamente la partita [illegible] sono risultati spesso impotenti nel rintuzzare le velleità. [illegible] aspettavano un'amichevole alla camomilla, un atteggiamento accomodante degli avversari, forse dimenticando che i campioni d'Europa in carica [illegible] l'opportunità (anche [illegible] platonica) di dimostrarsi superiori agli azzurri, quarti ai mondiali argentini. E sorprendente appariva l'undici di Jozef Venglos in quanto a determinazione, dinamismo, velocità e continuità. Puntualmente primi nell'anticipo, sistematicamente vincenti nei tackles, spigliati nella stesura degli schemi offensivi, i ceki accoppiavano potenza, velocità [illegible] precisione. In questo quadro esaltante (per loro), si innesta il discorso sulla nostra Nazionale, dalla quale, [illegible] di là delle attenuanti di cui abbiamo parlato, ci aspettavamo qualcosa di più.

In sede di presentazione [illegible] è sfuggito un particolare che ha influito sulla prestazione degli [illegible] zurri e che potrà condizionarli [illegible] futuro se non [illegible] esaminato con oculatezza. Ancora una volta il calendario azzurro ha ignorato [illegible] esigenze [illegible] clubs che forniscono elementi alla Nazionale. Non è la prima volta che un impegno [illegible] cade vicino a [illegible] di Coppe internazionali (sabato [illegible] settembre Italia-Turchia, mercoledì 27 settembre ritorno di Coppa dei Campioni, di Coppa Uefa [illegible] [illegible] Coppa delle Coppe). Questa volta il calendario costringe [illegible] la Juventus (che fornisce otto giocatori su undici) a recarsi a Napoli dopo aver fronteggiato il Milan [illegible] [illegible] Cecoslovacchia. Cau[illegible] [illegible] Bettega, [illegible] tante parafrasi, hanno dichiarato [illegible] termine della gara: «*Certe amichevoli non possono più [illegible] disputate al mercoledì se [illegible] vogliono affronta[illegible] seriamente*». Non hanno torto.

L'impegno [illegible] che partite [illegible] Juventus-Milan richiedono, non può essere recuperato nel giro [illegible] tre giorni [illegible] rischia [illegible] creare pericolose deconcentrazioni. Ciò nonostante, lodevole è risultato l'impegno degli azzurri ieri sera, [illegible] quali, forse inconsapevolmente, è venuta [illegible] qualla spinta agonistica che l'amichevole richiedeva.

Angelo Caroli

Il commissario tecnico, anche questa volta, sembra soddisfatto

Bearzot: "Una sconfitta positiva,,

DAL NOSTRO INVIATO

BRATISLAVA — «Una sconfitta troppo pesante nel punteggio che non rispecchia i valori in campo e pertanto amara», *ripeteva Enzo Bearzot prima di imbarcarsi sul «charter» che ieri sera ha riportato a casa (dirottandola [illegible] Caselle poiché l'aeroporto di Linate era chiuso per nebbia [illegible] quello della Malpensa [illegible] garantiva una visibilità sufficiente) [illegible] Nazionale travolta e «picchiata» dalla Cecoslovacchia (3-0) sul campo [illegible] Slovan di Bratislava.*

Bearzot voleva il gioco ma [illegible] Cecoslovacchia ha trasformato l'amichevole in una battaglia che ha sfiorato [illegible] rissa ed ha fatto perdere la testa ad Antognoni, espulso dall'arbitro per un fallo di reazione al 10' [illegible] ripresa quando si era già sul 2-0. Antognoni, al suo primo cartellino rosso in Nazionale, subirà sicuramente un provvedimento disciplinare da parte della Federcalcio (lo prenderà [illegible] malincuore il «granduca» Artemio Franchi che [illegible] Bratislava non c'era per un impegno in Spagna) [illegible] dell'Uefa: pertanto non dovrebbe giocare il [illegible] dicembre a Roma con la Spagna ed [illegible] sostituito da Zaccarelli [illegible] il centrocampista granata sarà in buone condizioni fisico-atletiche. Con gli iberici potrebbe registrarsi anche [illegible] ritorno di Rocca per [illegible] spezzone di partita come laterale.

«Mai vista, per un'amichevole, tanta rabbia da parte degli avversari — *sottolineava Bearzot* —. Tuttavia non giustifico il nervosismo crescente degli azzurri culminato con l'espul[illegible] di Antognoni. Non ha fatto niente di grave ma la sua reazione è stata plateale ed ingenua [illegible] gli servirà da lezione. E' un peccato perché si era battuto con decisione [illegible] agonismo, come del resto tutti gli altri. Non posso dire che qualcuno abbia giocato male; non hanno dato il massimo non perché pensassero al prossimo impegno di campionato, visto che combattevano e picchiavano rischiando le gambe. [illegible] forse per la stanchezza della domenica precedente. Io sono il [illegible] più severo della Nazionale e [illegible] voglio trovare attenuanti. Ci sono anche le mie responsabilità: avrei dovuto calmare gli azzurri».

— *Dalla febbre del «Mundial» alla realtà europea: c'è stato un passo indietro rispetto all'Argentina?*

«Non [illegible] cambiato nulla — *replicava Bearzot* —. La squadra non mi è dispiaciuta sul piano del gioco, malgrado il pesante "handicap" del gol subito dopo 35 secondi, [illegible] come tenuta. La Cecoslovacchia ha prodotto [illegible] ritmo folle, disputando una grossa partita, del tutto imprevista, come se fosse la finale della Coppa del Mondo e ne è scaturita una gara [illegible] una violenza incredibile. Non dico che l'arbitro ci abbia fatto perdere ma la situazione gli [illegible] chiaramente sfuggita di mano. Ci [illegible] stati scontri continui e non sempre per colpa nostra. Anche a Mar del Plata, con la Francia, incassammo un gol dopo una manciata di secondi, [illegible] reagimmo nel migliore dei modi. Con la Cecoslovacchia era diverso perché si trattava di una partita "sandwich" fra due impegni [illegible] campionato. Ciò non significa, lo ripeto, che qualcuno si sia tirato indietro. Indubbiamente gli avversari avevano un'altra carica [illegible] noi eravamo di un tono inferiori».

— *Non si potrebbero evitare questi «mercoledì azzurri» [illegible] giocare solo quando si può interrompere il campionato organizzando, magari, anche [illegible] torneo di fine stagione?*

«Tutte le partite servono — *insisteva Bearzot* — e anche la trasferta di Bratislava [illegible] aggiunto esperienza. E [illegible] mi si dica che l'Italia [illegible] tornata al "catenaccio". Tutte storie. [illegible] è cercato di giocare sviluppando qualche valida manovra d'attacco. Purtroppo, mentre stavamo crescendo, una palla persa a metà campo ci è costata il secondo gol. Il terzo, quando eravamo ridotti in dieci? è venuto su un rigore discutibile. Bellugi era stato caricato fallosamente prima di commettere, a sua volta, il fallo che ha determinato [illegible] "penalty". A [illegible] Bellugi è piaciuto, anche Cabrini ha svolto [illegible] sua parte; Masnay ha combinato ben poco. Questa partita [illegible] cancella il cambio [illegible] mentalità che c'è stato già prima del "Mundial". La squadra è giovane per nove undicesimi [illegible] deve giocare il maggior numero di incontri possibile per perfezionare schem[illegible] ed automatismi».

Alcuni azzurri portano i segni della «bagarre» con i ceki. Tardelli (contusione al polpaccio destro con leggera distorsione alla caviglia), Bettega (indolenzimento agli adduttori), Rossi (contusione al setto nasale) e Causio (botta [illegible] una caviglia): tutti sono recuperabili in campionato.

Bruno Bernardi

L'ultimo "3-0,, a Lisbona nel 1957

Erano oltre vent'anni che [illegible] Nazionale italiana non usciva dal campo con tre gol al passivo e, soprattutto, nessuno all'attivo. L'ultima volta accadde a Lisbona il [illegible] maggio 1957: fummo sconfitti dal Portogallo in una partita di qualificazione ai campionati del mondo. [illegible] quella squadra faceva parte, tra gli altri, anche l'attuale presidente della Juventus Giampiero Boniperti. In particolare [illegible] débâcle subita contro i ceki risale al 1° novembre 1959 a Praga dove fummo battuti per 2-1.

Ecco comunque le altre sconfitte «consistenti» degli azzurri dagli Anni Cinquanta ad oggi:

Helsinki (Olimpiadi, 21-6-1952): Ungheria-Italia 3-0
Roma (17-5-1953): Italia-Ungheria 0-3
Basilea (mondiali, 23-6-1954): Svizzera-Italia 4-1
Torino (29-5-1955): Italia-Jugoslavia 4-0
Zagabria (12-5-1957): Jugoslavia-Italia 6-1
Lisbona (26-5-1957): Portogallo-Italia 3-0
Barcellona (13-3-1960): Spagna-Italia 3-1
Città [illegible] Messico (mond., 21-6-1970): Brasile-Italia 4-1
Rotterdam (20-11-1974): Olanda-Italia 3-1
New Haven (31-5-1976): Brasile-Italia 4-1.

Chiedi al tuo rivenditore i fatti Rex sulle lavastoviglie

e vinci una Rex SL 612.

Massima forza per le pentole più [redacted]

La Rex SL 612 lava le vostre pentole con getti d'acqua molto potenti, grazie alla nuova conformazione del mulinello. Quest'acqua è a 65°, molto più calda di quella che potreste usare con le vostre mani. Soprattutto per questi due motivi voi non dovrete più prelavare le pentole a mano e avrete sempre la certezza di tirarle fuori perfettamente pulite.

Massima [redacted]

Il costo di ogni singolo lavaggio è molto meno di quanto avete mai pensato. Inoltre la Rex SL 612 è predisposta per l'allacciamento all'impianto di acqua calda; ciò vi permette di risparmiare un ulteriore 60% di elettricità abbreviando anche del 35% il ciclo di lavaggio

Massima silenziosità.

Il doppio isolamento della vasca, l'esclusivo sistema di distribuzione dell'acqua e l'utilizzo di un nuovo motore hanno consentito di raggiungere un livello di silenziosità eccezionale. Anche se voleste spendere il doppio per l'acquisto di una lavastoviglie, è estremamente improbabile che ne possiate trovare una più silenziosa.

Massima capienza.

L'eliminazione del pilone centrale e il [redacted] disegno dei cesti hanno migliorato la capienza e reso più facile e comoda l'operazione di carico.

100 lavastoviglie gratis.

Chiedete ulteriori informazioni [redacted] vostro rivenditore Rex: riceverete una cartolina con la quale potrete concorrere [redacted] 1° al 30 novembre 1978 all'estrazione di una delle 100 lavastoviglie Rex SL 612.

E se in questo periodo avrete comperato la lavastoviglie Rex e il vostro nome verrà estratto, riceverete in omaggio un altro elettrodomestico Rex [redacted] scelta tra quelli in listino, esclusi i TV color.

E inoltre [redacted] sarà inviato in omaggio un servizio da tavola in ceramica di 41 pezzi.

AUT. [redacted] 4/183271

REX
fatti, non parole.

[redacted]

ECONOMICI

15 Autovetture

COMPERIAMO
[redacted] recenti grande valutazione pagamento subito per contanti senza spese Lincarauto corso P. Oddone 68

COMPERIAMO
vetture di tutte le marche compra vendita [redacted]. Autodestefani corso Grosseto 55.

COMPRO contanti qualsiasi autovettura [redacted], ipotecata massima valutazione anche a vostro domicilio. Tel. 351.257.

CONTANTI
subito comperiamo [redacted]etture tutte marche non sinistrate. Soima Auto, corso G. Cesare 186, tel. 205.1977.

CX 2200 PALLAS
metallizzata condizionata radio stereo solo km 14 mila unico proprietario vettura come nuova. Franscar, corso Vitt. Emanuele 208, tel. 758.282.

DA OGGI
all'Autojolly in corso Giulio Cesare 229 prezzi eccezionali per oltre 150 autovetture di piccola e media cilindrata benzina e diesel ricondizionate e collaudate su strada pe[redacted] vantaggiose comode rateazioni prima di acquistare visitateci:

[redacted] OGGI
disponiamo di diversi me[redacted] commerciali furgoni carri promiscui 850 238 241 Transit benzina e diesel per ogni esigenza. Autojolly corso G. Cesare 229.

ESPOSIZIONE
auto di tutte le marche gar[redacted] 6 mesi Autodestefani corso Grosseto 55.

FIAT LEASING
all'Automotor, via Cassini 46, [redacted]58 - via Rosmini 26, tel. 871.126 - corso Traiano 76, tel. 614.378, consulenza fiscale e finanziaria per il leasing a ditte, commercianti, liberi professionisti; esempio: [redacted] anticipo L. 1 milione 136.364, canoni L. 189.394.

[redacted] 124 special anno '72 blu scuro unico proprietario motore nuovo garanzia totale all'Automotor, via Cassini 46, tel. 505.858.

FIAT 127-128 Simca [redacted] Citroen Ami 8 Dyane 6 Mini MK2 Skoda 1000-1100 vasto assortimento [redacted]. Automar, via [redacted] 50, tel. 396.178.

FIAT [redacted] TO/83... azzurro metallizzato unico proprietario pochi km in garanzia all'Automotor, via Cassini 46, tel. 505.858.

[redacted] CAMIONCINI
pulmini acquistiamo contanti qualsiasi tipo purché buone condizioni. Autostandar, via Giulia di Barolo 3/D, telefono 831.751.

FURGONI DIESEL
grande assortimento pulmini furgoni camioncini diesel e benzina prezzi imbattibili garanzia; inoltre pronta consegna nuovi modelli presso Autostandar via G. Barolo 3/D tel. 831.751.

FURGONI finestrati e familiari vastissimo assortimento lunghe rateazioni con minimo anticipo Sclauto corso Trapani 116.

HORIZON
Horizon 11[redacted] [redacted] 1300 [redacted] da L. [redacted] compreso Iva e Simca 1307-1308 in prova alla concessionaria Lincarauto corso Principe Oddone 68 e corso Orbassano 72.

IL diesel veramente d'occasione Opel Peugeot, Saic, corso Orbassano 248, telefono 301.608.

JEEP Commando diesel 1974 Hard-Top perfetta vende Lamborauto [redacted] Luigi Einaudi 15, telefonare 595.685.

LANCIA Beta berlina coupé e HPE ottime condizioni vasto assortimento Lancar concessionaria Lancia corso R. Margherita 270.

LANCIA 2000 IE recente [redacted] condizioni vende Cancar, corso R. Margherita [redacted].

LAND-ROVER
diesel 2ª e 3ª serie station wagon disponiamo anche [redacted] seminuovi Autostandar via G. di Barolo 3/D tel. 831.751.

LE 500 OCCASIONI
Renault R5 abbiamo [redacted] completo assortimento di colori anni 74 75 76 77 da L. 1 milioni 200 mila a L. 3 milioni 300 mila visitateci organizzazione Ford Euromotor [redacted] Principe Eugenio 11.

[redacted]
Dyane 6 [redacted] 73-74-75-76 da L. 1 milione 400 mila a L. 2 milioni [redacted] mila rateizziamo [redacted] con minimo anticipo. Visitateci: Organizzazione Ford Euromotor, corso Principe Eugenio 11.

LE 500 OCCASIONI
Fiat [redacted] assortimento completo di colori tutte ricondizionate anno 73 [redacted] 75 76 77 78 da L. 1 milione 250 mila permutiamo rateizziamo visitateci organizzazione Ford Euromotor corso Principe Eugenio [redacted].

LE 500 OCCASIONI
Ford Fiesta 1100 e 900 3 porte vasto assortimento di vetture e colori anno 76-77-78 da L. [redacted] a L. 3[redacted] visitateci vendi[redacted] anche a rate con minimi anticipi. Organizzazione Ford Euromotor corso Principe Eugenio 11.

LE 500 OCCASIONI
Fiat 128 4 porte anno [redacted] 70 71 72 73 74 75 76 77 modelli comfort lusso special da L. 780 mila a L. 3 milioni 850 mila tutte completamente ricondizionate permutiamo r[redacted] anche [redacted] minimo anticipo visitateci organizzazione [redacted] Euromotor [redacted] Principe Eugenio 11.

LE 500 OCCASIONI
Alfetta cc 1,8 anno 75 fine colore faggio gommatissima proprietario unico aria condizionata perfettamente in ordine per qualsiasi prova. Visitateci: Organizzazione Ford Euromotor, corso Principe Eugenio 11.

LE 500 OCCASIONI
Volkswagen Cabriolet cc 1300 anno 73 colore nero capotte chiara gommatissima cerchi in lega. Visitateci; Organizzazione Ford Euromotor, corso Principe Eugenio 11.

LE 500 OCCASIONI
A 112 perfettamente in ordine di meccanica e carrozzeria gommatissime anno 70 71 72 73 74 75 76 77 da L. 1 milione a L. 3 milioni 300 mila visitateci vendiamo anche a rate organizzazione Ford Euromotor corso Principe Eugenio 11.

OPEL REKORD [redacted]
anno 1976 dicembre unico proprietario pochissimi km in condizioni perfette, altre stesse condizioni berlina. Franscar, corso Vitt. Emanuele 208, tel. 758.282.

OPERAZIONE SCONTI
per fare spazio alle vetture in arrivo vendiamo vetture d'occasione Fiat Lancia Alfa Romeo a prezzi scontati. Lincarauto corso Principe Oddone 68.

PER TROVARE L'OCCASIONE
io vado alla Soima auto e tu? Soima auto, corso G. Cesare 186, [redacted]: 205.1977 - 205.2005.

RENAULT
[redacted] Soima auto, corso G. Cesare 186 direttamente a casa vostra, con una semplice telefonata a vostra disposizione personale qualificato per prove, preventivi, informazioni. Soima [redacted] tutta la gamma Renault, Soima auto [redacted] tutte marche. Tel. 205.1[redacted] - 205.2005.

VENDIAMO rateando selezionate: 126, A112, 127, 128, 131, 132, Alfa Romeo, Bmw, Beta. Corso Raffaello 3, telefono 658.001.

920.000 vendo Citroen ID 20 [redacted] perfette condizioni. Tel. pasti 772.131.

[redacted] Motocicli

[redacted] Ape vasto assortimento nuovi modelli pronta consegna occasioni revisionate Tosa corso Regina 61 Torino.

[redacted] Acquisto alloggi

A.A.A. CASABIANCA acquista in [redacted] alloggi liberi e occupati. Tel. 549.254.

A. ACQUISTASI urgentemente casetta o villetta libera in Torino dintorni. Pagamento immediato. Tel. 539181.

A. ACQUISTO alloggio libero 1-2 camere servizi in Torino pagamento contanti. Tel. 585.353.

A. FASANO acquista in [redacted] alloggi liberi in [redacted] quasi 20 [redacted] di esperienza. Telefonare 694.670 694.180.

ABBISOGNA acquistare appartamento libero 1-2-3 camere servizi pagamento [redacted] tel. 682.669.

ABBISOGNAMI acquistare alloggio da privato libero presto, pagamento in contanti. Telefonare 541.419.

ACQUISTA privato in Torino o nella prima cintura casetta o vecchio [redacted]. Tel[redacted] 011 931.1472 (8-13).

ACQUISTEREI contanti 1 camera tinello o 2 camere tinello in Torino se libero. Tel. 582.932.

ACQUISTIAMO
stabili in blocco, purché in Torino, con pagamento in contanti, invitiamo i proprietari a prendere contatto direttamente telefonando al 556.956. Si assicurano trattative rapide.

ACQUISTO alloggio 2-3 camere servizi Torino o prima [redacted] pagamento contanti. Telefonare 740.489.

ACQUISTO appartamento 2 camere tinello, 3 camere cucina possibilmente libero con terzo bagno. Telefonare 516.235.

ACQUISTO contanti in Torino e prima cintura alloggetto libero per investimento. Telefonare 539.019 mattina non oltre le 13.

ACQUISTO in contanti alloggio 1-2 camere cucina e servizi anche in periferia purché Torino. Telefonare 535.566.

ACQUISTO per contanti casetta o villetta con piccolo cortile in Torino. Tel. 599.657

AFFIDATEVI
con fiducia per la vendita diretta o incarico del vostro alloggio alla Six s.r.l. telefono 532.080 519.977

AFIM ITALIA
per propria clientela acquista appartamenti 2-3 camere e servizi, per ulteriori notizie tel. 535.517

CENTRALEDILE acquista urgentemente casetta villetta libera cintura Torino spesa massima 50 milioni. Tel. 530163.

CERCASI urgentemente libero in Torino 2 camere tinello cucinino servizi spesa limite 26 milioni contanti. Telefonare 532.409.

CERCHIAMO per acquisto diretto villa in Torino e prima cintura (Moncalieri, S. Mauro, Rivoli, Collegno) con caratteristiche anche non recenti oppure vecchia costruzione pagamento contanti rapida definizione 556.956.

CERCO app[redacted]o libero 2-3-4 camere ogni confort in Torino. Telefonare 534.974.

COLLEGNO
e dintorni cerchiamo alloggi e villette liberi e affittati senza la minima spesa da parte vostra. Tel. 780 3050 784.828.

GABETTI via Mercantini 5, tel. 5767 ricerca zona Santa Rita e Mirafiori appartamenti affittati di 3-4 vani e servizi.

GABETTI 5767 ricerca stabili prima e seconda cintura Torino Rivoli Venaria Pianezza Alpignano Beinasco Orbassano. valutazione gratuita, massimo realizzo.

IMMOBILIARE S. PAOLO
acquista direttamente appartamenti liberi occupati qualsiasi zona scopo investimento. Tel 505.600.

INV. IMM. ricerca in Torino e cintura alloggi e in località montane case rustiche e cascine. Telefonare 516.283 516.985.

PRIVATO acquista direttamente stabile in Torino. Scrivere: «Publikompass 267 — 10100 Torino».

RICERCASI urgentemente libero subito in Torino 3 camere tinello o cucina con servizi pagamento veloce. Tel. 539181.

SOCIETA' acquista pagando contanti stabile in blocco Torino o primissima cintura 30-100 camere. Tel. 519.976.

SPOSI acquisterebbero solo da privato [redacted] tinello cucinino libero in Torino pagamento contanti tel. 548.245 ore negozio.

UNIONCASE
[redacted]
valutiamo gratuitamente i vostri immobili anche alloggi singoli e se vorrete vi affiderete l'incarico di vendita. Telefonare 549.777.

19 Vendita alloggi

A.A.A. IMPRESA vende ultimi alloggi recenti a Vinovo frazione Garino via Cavour 28 2-3 camere servizi a L. 4.500.000 a camera visite sul posto 15-19 tel. 696.70.58.

A. A. NUOVO libero in piazza Galimberti 4° piano 3 camere cucina abitabile servizi. 36 milioni compreso mutuo. Tel. 610.836.

A. CENTRO Europa libero fine anno recente salone 3 camere cucina 130 mq 1° piano vendo a L. 41 milioni. [redacted] 696.7058.

A. COM.FAI A vende corso Montevecchio in palazzina ristrutturata ultimi confortevolissimi appartamenti salone 1-2-3 camere doppi/tripli servizi, forte mutuo fondiario, dilazioni. Telefonare 548.123.

A. COMFAI vende in prima precollina ampia vista su Torino villa recente costruzione su 2 piani mq 400 abitabili più garage 4 posti auto alloggio custode giardino mq 1500. Tel. 548.123.

A. [redacted] vende zona corso Unione Sovietica stessa casa 1-2 camere tinello cucinino bagno a prezzi concorrenziali. Telefonare 548.123.

A. COM.FAI vende centralissima via [redacted]. Secondo stessa casa appartamenti 4-5 camere cucina servizio dilazioni Tel. 548.123.

A. [redacted] vende libero via [redacted] [redacted]mera con angolo cottura bagno, dilazioni. Telefonare 548.123.

A. COM.FAI vendesi a prezzo eccezionale occasione unica in [redacted] Monterosa piano rialzato 2 appartamenti adiacenti [redacted] di camera tinello [redacted] bagno. Dilazioni. Telefonare 548.123.

A. [redacted] vende adiacente [redacted] Cosenza appartamenti camera tinello cucinino bagno a sole lire 8 milioni 3[redacted] mila. Stesso [redacted] Telefonare 548.123.

A. COM.FAI vende libero centralissimo appartamento mq 220 piano alto a sole lire 62 milioni, anche adatto pensione, [redacted] dilazioni. Tel. 548.123.

A. COM.FAI vende adiacente [redacted] Giulio Cesare/corso Novara appartamenti 1-2 [redacted] tinello cucinino bagno, stessa casa, riscaldamento, ascensore. Tel. 548.123.

A. COMFAI vende libero zona piazza Bernini in stabile signorile prospiciente giardini spazioso appartamento 2 camere tinello cucinino bagno ripostiglio mutuo dilazioni tel. 548.123.

A. DESTEFANIS ruolo C.C.I.A.A. n. 230 vende corso Fiume appartamento libero di soggiorno tre camere cucina ampio bagno mq 175 circa. Richiesta L. 75 milioni. Tel. 542.808.

A. DESTEFANIS ruolo C.C.I.A.A. n. 230 vende villetta in San Vito di complessivi mq 170 autorimessa giardino mq 450 circa. Richiesta L. 100 milioni. Tel[redacted].

A. PREZZI AFFARE
[redacted] Asiati 46 [redacted] riscaldamento centrale camera tinello cucinino bagno da 7 milioni 480 mila. Unioncase 549.777.

A. PREZZI AFFARE
via Accademia Albertina 33: 3 camere cucina servizio 11 milioni 50 mila. Unioncase 549.777.

[redacted] PREZZI AFFARE
via Sesia [redacted]: camera cucina servizio 3 milioni 665 mila: 2 camere cucina servizio 5 milioni 100 mila: [redacted] con [redacted] 1 milione 870 mila. Unioncase 549.777.

(continua)

SIMCA HORIZON
CIO' CHE [redacted] NON [redacted]

CONCESSIONARIA
Soc. LINCARAUTO

C.so P. ODDONE 68
Tel. 47.20.47

C. ORBASSANO 72
Tel. 58.10.08

Lo stopper laziale punta al balzo nella Nazionale maggiore

Manfredonia lancia la sfida a Bellugi

FERRARA — Lionello Manfredonia e Bruno Giordano, due laziali con alterna fortuna. Contro la Svizzera, ieri a Ferrara, giocavano per la squadra ma soprattutto per sé stessi. Questione di rivincite personali. Manfredonia, martedì nell'albergo che ospitava la sperimentale azzurra, parlava ai giornalisti fingendo distacco. Ripeteva guardando altrove che la partita non costituiva esame, che lui si sentiva tranquillo, che la mancata convocazione per Bratislava non doveva essere considerata in alcun modo specie di declassamento, e peggio, bocciatura, ma in fondo ci teneva a fare bella figura e a dimostrare a Enzo Bearzot il suo valore un po' in discussione.

L'avversario era Claudio Sulser, centravanti del Grasshoppers astro nascente del calcio svizzero. Contro di lui Lionello Manfredonia non ha in pratica sbagliato intervento. L'elvetico toccava fine col sinistro, metteva in vetrina buone qualità tecniche, ma lo stopper della Lazio dopo pochi minuti già imparato il giochetto e giocava d'anticipo chiudendo ogni varco verso la porta di Bordon: *«Mi sento stopper — anche detto alla vigilia — ed è logico che preferisca giocare in quel ruolo. Però non è vero quanto scritto sul mio conto, vale a dire che mi rifiuterei di andare in campo come libero. Se Bearzot vuole che io faccia il libero, farò il libero».*

convincere il responsabile tecnico azzurro, Manfredonia è sceso a Ferrara la ferma intenzione di smentire anche quei critici che parlavano suo appannamento di forma. E' riuscito nel duplice intento e alla fine appariva giustamente sorridente. Il pubblico di Ferrara l'ha applaudito a lungo, specie in alcuni interventi aerei sull'avversario. Vicini al termine ha voluto sottolineare la bella prova parlando di conferma valore sorprese. E così Manfredonia nello spogliatoio rideva allegro con i giornalisti mentre Bruno Giordano, accanto, si rivestiva lento e sconsolato.

Anche Giordano ci teneva a far bene. Dopo la partita col Vicenza, vinto il duello con Paolo Rossi, il laziale aveva affermato davanti al mondo di voler con diritto indossare la maglia di una nazionale. Si sentiva pronto e maturo alla promozione l'occasione offertagli contro la Svizzera valeva per tre. Bene, Bruno Giordano è stato forse tradito dalla troppa voglia di impressionare i responsabili squadre azzurre. Al termine ha tentato mascherare la scialba prova dietro misteriosi motivi personali, la verità è che per tutta la gara è riuscito combinare ben poco.

Carlo Coscia

Radice in panchina forse già domenica

Gigi ha sarà allo stadio, forse già in panchina. (ore ospite «special» di Videogruppo (Foto Pepe)

La situazione al Comitato regionale calcio

Commissario da Roma o compromesso con Trentin

Con la replica Trentin, tramite il comunicato pubblicato ieri dal nostro giornale, tra il presidente del Comitato e i quattro consiglieri dimissionari c'è ormai una situazione di guerra aperta. Dicono i consiglieri: «Trentin ne deve andare». Risponde Trentin: «Non mi ne vado, almeno per ora». Quell'«almeno per ora» significa che Trentin se andrebbe anche subito solo nel che un vastissimo numero dei suoi elettori (più di 400), gli chiedesse andarsene. Il presidente invece pensa, si può intendere dalle parole delle persone lui vicine in questo momento, che la situazione non sia poi così favorevole ai quattro. crede infatti che solo due (Righetti e Iemma) siano gli accaniti osteggiatori del presidente, mentre Stradella e Guglielminotti abbiano aderito all'iniziativa solo perché sono stati eletti nell'ambito del cartello presentato dall'Aspi calcio; gli ultimi due pare infatti non fossero assidui frequentatori del consiglio.

Ormai una situazione di confusione crescente ognuno dice sua. Si dice ad esempio che Roma intervenisse con un commissariamento il candidato potrebbe Romaldo Rostagno, attuale commissario arbitrale, che diverrebbe poi il candidato alla successione Trentin. Rostagno sarebbe persona senz'altro all'altezza della situazione, giovane, preparato, appassionato, anche lui come Trentin un ex arbitro, quindi non legato a nessuna società. questo succedesse chi sta tentando di buttare giù Trentin cadrebbe dalla padella nella brace: perché Rostagno sarebbe il candidato di Roma, cioè dell'odiato organismo che i consiglieri dimissionari accusano di comportarsi in maniera antidemocratica.

Quindi perché le società piemontesi subiscano un'altra imposizione da Roma sarebbe opportuno non arrivare al commissariamento, ma lasciare portare a Termine mandato Trentin, che questo punto sicuramente non si ripresenterebbe, poi eleggere un presidente, che potrebbe anche essere Rostagno, ma che sarebbe scelto (senza «suggerimenti» romani) dalle società del Comitato.

Il compromesso appare quindi la cosa più gratificante per tutti in questo momento, tanto più che Trentin dei favori di qualcuno godrà pure anche attualmente e che l'Aspi calcio, nata una quarantina di società, attualmente non raccoglie più di una decina. Quindi c'è da considerare il parere di più del 90% delle società che potrebbe addirittura — in assenza altre candidature — essere favorevole alla rielezione di Trentin. Intanto, terminata trasferta seguito della Nazionale in Cecoslovacchia, i dirigenti della Federa- si troveranno sulla scrivania dimissioni dei quattro consiglieri piemontesi. Si comincerà quindi anche a Roma guardare al problema piemontese con maggiore preoccupazione.

g.e.

In evidenza nella Vuelta del Chile

Antoine Licciardello un emigrato per la bici

La Vuelta de Chile, ciclistica internazionale tappe per dilettanti, si è conclusa senza l'attesa vittoria di Giovanni Fedrigo. Il ventiseienne portacolori della Fiat Trattori è stato costretto al ritiro dove avrebbe dovuto spiccare il «volo» il successo, nella più frazione del . Lo corridore intossicato avv.

Mancato l'appuntamento più prestigioso, la Fiat si è parzialmente rifatta i successi tappe: su di totale 12 frazioni (e se- vittoria il Luciano Longo). è imposta la squadra nel prologo cronometro, individualmente, Antoine Licciar- e Alberto . Entrambi Mi- netti è bravo regolarista: in classifica generale, a 4'51" colombiano Caceres.

Comunque chi stupito la generosità sua prova stato il «vecchio Liccia». 27 anni, Antoine continua a correre perché non può fare a meno. La storia bella singolare.

Antoine Licciardello nato Misterbianco, paese falde dell'Etna così chiamato perché ospita — o ha ospitato — monastero di «monaci bianchi». L'aria sempre buona laggiù e dalla casa di Antoine quasi si vede mare. Lui ha un po' nostalgia ma preferisce la città, la confusione, la gente. «Sai, sono emigrato anch'io, per re — ci scherza- un giorno —, me l'avrebbe fatto fare?». Già, in Sicilia ciclismo è povero — il picchia troppo — ed Antoine non tro- più n'è venuto a Rosta, all'a 18 anni. La carica di spontaneità gli ha molti problemi inserimento: lavora- va in distributore Susa, abitava con due vecchietti che lo accolto come un figlio e domenica via, a vincere: in stagione e 17 successi. E in le regazze per quel «moretto» sorrideva con la bocca, gli occhi e il

Liccia gongola raccontare queste le innanzi Nel 1972 -Santini gli propose salto tra i professionisti, ma, come più tardi anche suo grande amico, Fedrigo, e scelse Torino, la «ma- rossa» Trattori e la sicurezza di un posto in fabbrica. «Mi dato pugno senza futuro io a Torino con lire tasca. Adesso una amici, un lavoro che mi molto tempo libero (come per tutti ati Fiat) una bicicletta come passione».

Antoine Licciardello non ha vocazione gregario, ma per amicizia farebbe qualsiasi per Fedrigo. In corsa diventa la sua ombra, può spinge «tira» per lui. E quando il compagno vince è come se vinto Antoine di successi recchi e ora può a quelli begli amici. Solo ogni tanto, come in Cile negli scorsi giorni, si prende po' di Con le ultime salgono a 59 le sue vittorie su strada. In pista non si contano nemmeno: negli ultimi otto anni, senza quasi allenarsi, è stato sette volte campione piemontese nella specialità dell'inseguimento.

tornerà dalle Ande immancabilmen- dirà: «Ormai un vecchietto. Smetto a». Ma nel futuro c'è ancora una bici- insieme, magari, ad un diploma di ragioniere in «cinque tappe». Per Antoine; vinto solo corse in linea. buone.

Pronti... Via!

F-100

È arrivato Giappone un CASIO appartenente alla famiglia degli logi al quarzo. Si chiama CASIO F100 ed è un gioiellino dalle prestazioni e dalle caratteristiche incredibili. Costruito in uno speciale tecnopolimero, materiale praticamente indistruttibile, CASIO F100 un aspetto modernissimo, futurista, tutto Le sue funzioni confermano la grinta: l'orologio è sofisticato, possiede componenti elettronici precisione. contemporaneamente misuratore tempo normale (ora, minuti secondi), cronometro ultrapreciso (con doppio cronometraggio e misurazione dei centesimi di secondo), calendario (mese, data e giorno). Possiede un pulsante luce che si rivela indispensabile per la lettura al buio del quadrante. CASIO F100 è un orologio per i giovani, amanti della tecnica delle cose «fantascientifiche». Anche gli sportivi apprezzeranno un orologio versatile e interessante. CASIO F100 è distribuito nelle migliori orologerie della LORENZ S.p.A. di Milano.

CASIO

continua la storia dell'orologio

LORENZ S.p.A. Via 3 - Esposizione Centro P.R. Via Montenapoleone 12 Milano

Logica e poesia della natura

Capire l'Arte contemporanea

Dopo le puntate sull'insegnamento dell'arte (giovedì 26 ottobre) e sulla pittura infantile (giovedì 2 novembre) affrontiamo oggi il problema dell'arte contemporanea che viene visto soprattutto come problema del «fare», del produrre cioè, l'oggetto estetico (quali i significati, quali gli scopi e quali, infine, gli strumenti del discorso).

Non sono pochi i modi per accostarsi all'arte dei nostri giorni. Una certa parte del pensiero critico, di quel pensiero, per intendersi che gestisce rigidamente i beni ereditati dalla scuola materialista, addirittura respinge l'idea di arte, poiché essa sfugge al complesso di rapporti di produzione prevalenti. Secondo costoro la sola forma d'arte «corretta» dovrebbe rispecchiare, in termini linguistici e di contenuto la visione del mondo della classe in ascesa, cioè del proletariato. L'arte è prodotto di una cultura che non coincide con la cultura e i bisogni delle classi oppresse per cui viene considerata come prodotto sterile di una classe decadente, la borghesia, che non ha più nulla a che vedere con il progresso dell'umanità. Su un'altra sponda ci sono invece coloro che considerano la formulazione estetica il risultato di una magica «ispirazione» al di sopra delle parti e della stessa realtà da cui bene o male trae origine.

Queste due «correnti» non hanno trascinato se non prodotti di qualità scadente. La griglia estetica della prima ha filtrato una sorta di bracciantato artistico il quale i responsabili del settore, dopo aver constatato che certa produzione non è più sostenibile, vanno lanciando appelli per un ritorno al «bello industriale», cioè all'oggetto di consumo massificato, unico punto di possibile contatto, oggi, tra culture di origine diversa. Il discorso sull'arte viene quindi rimandato in nome di una imminente «rivoluzione» che porterà al superamento della divisione del lavoro. Avremo allora un'immagine del bello che coinciderà con l'immagine e felicità ed entrambe non potranno scaturire che dagli aspetti del reale (per ora immaginario). Però nell'attesa che tutto questo si realizzi, l'artista dovrebbe tacere. Quegli altri, della corrente seconda, invece, predicano un'arte della forma abbinata al «soggetto», a quel soggetto che, secondo loro, fa da contrappeso (da buona coscienza) alle miserie del tempo. L'arte che deriva procede a piccoli colpi d'ala nella gabbia dell'improvvisazione (molto spesso meditata). Il voler stare al di sopra delle parti e dei conflitti sociali, porta inevitabilmente a uno svuotamento di contenuti in luogo dei quali si pratica esercizio (che può anche essere raffinato ma che il più delle volte è banalmente salottiero) che «gioca» all'interno di una piccola serie di stereotipi intellettuali.

Esiste però una strada legata al principio di realtà che ne determina l'autonomia, contrapposta, come «idea», a qualsiasi forma di società repressiva. Un'operazione estetica condotta e riconosciuta a livello più che europeo, ma con qualifiche nazionali fortemente marcate e con carica soggettiva (o introspettiva che dir si voglia) che (nella propria qualità estetica) incapsula una vasta gamma di valori politici (gli stessi, per intenderci, braccati per anni, dai fautori del «realismo»). Le forme di quest'arte costituiscono dei veri momenti di liberazione. Attraverso meccanismi di pensiero trasgressivi (che cioè non ubbidiscono agli «ordini» e a qualsiasi regola di filisteismo culturale) questi artisti entrano con violenza nel «quadro» della realtà, ne smontano le strutture, trappongono logica e poesia della natura alla brutalità dei nostri tempi. Attraverso la loro operazione estetica filtrano un discorso politico globale. Il loro comportamento per molti versi può apparire simile a quello dell'antico Zenone che coi suoi paradossi riuscì a smontare il sistema numerico che secondo i pitagorici regolava tutto l'universo, mettendo anche in crisi quell'altra parte di pensiero che si fidava solo dell'esperienza e del buon senso comune. Zenone immaginò una gara di corsa tra Achille e una tartaruga. Achille corre dieci volte più veloce della tartaruga. La tartaruga parte con dieci metri di vantaggio. Comincia la gara. Achille percorre velocissimo i dieci metri che lo separano dal punto in cui è partita la tartaruga. Nel frattempo però la tartaruga ha percorso un metro. Quando Achille ha superato quel metro, la tartaruga è in vantaggio di dieci centimetri. Colmati i dieci centimetri, la tartaruga è ancora in testa per un centimetro e così via. Secondo questa logica Achille non raggiungerà mai la tartaruga e quanto prima questa gara sarà esprimibile solo con valori incommensurabili. Un lavoro molto vicino al paradosso di Zenone è quello realizzato (ma mai esposto) da Giuseppe Penone quando era allievo della scuola di scultura dell'Accademia Albertina di Belle Arti di Torino. Penone prese un blocco di creta, gli diede la forma di un parallelepipedo e lo pesò. Lasciò che la creta asciugasse e misurò la differenza di peso. Plasmò un altro parallelepipedo che aveva il peso di questa differenza. Aspettò che asciugasse. Ripesò e il calo di peso fu la misura per una nuova forma. L'operazione fu ripetuta fino al limite consentito dalla realizzazione manuale, ma è chiaro sul piano teorico l'operazione non ha limiti. Essa porta con sé l'immagine inafferrabile dell'infinito.

Un modo di fare arte dunque che trova fondamento nelle capacità mentali dell'uomo di confrontarsi continuamente con i fenomeni e con la realtà. Non per nulla a questo «movimento» artistico, nell'ambito internazionale, è stata assegnata l'etichetta di «arte concettuale». Gli autori a loro volta, e soprattutto i torinesi che si sono in questa direzione, sono conosciuti come artisti dell'«arte povera», in quanto usano come strumenti linguistici gli oggetti di comune e addirittura gli scarti della nostra quotidianità (vetri rotti, stracci, specchi, neon, pietre eccetera) oppure le manifestazioni più elementari della natura (cera, pelli, foglie, radici, rami e così via).

Un tipo di arte che diventa un modo di «essere», un discorso globale che viene calato nell'operazione estetica. I parametri del «bello» si vanno modificando, mettono allo scoperto le leggi profonde del desiderio, la parte più viva delle nostre energie. Non è poi così insignificante il fatto che questo «movimento» sia nato a ridosso del Sessantotto: l'ha preceduto non di poco e ne porta avanti la parte più intensa che non è mai emersa dagli «spettacoli» di strada della Parigi di quel periodo.

A cura di
Giuseppe Risso

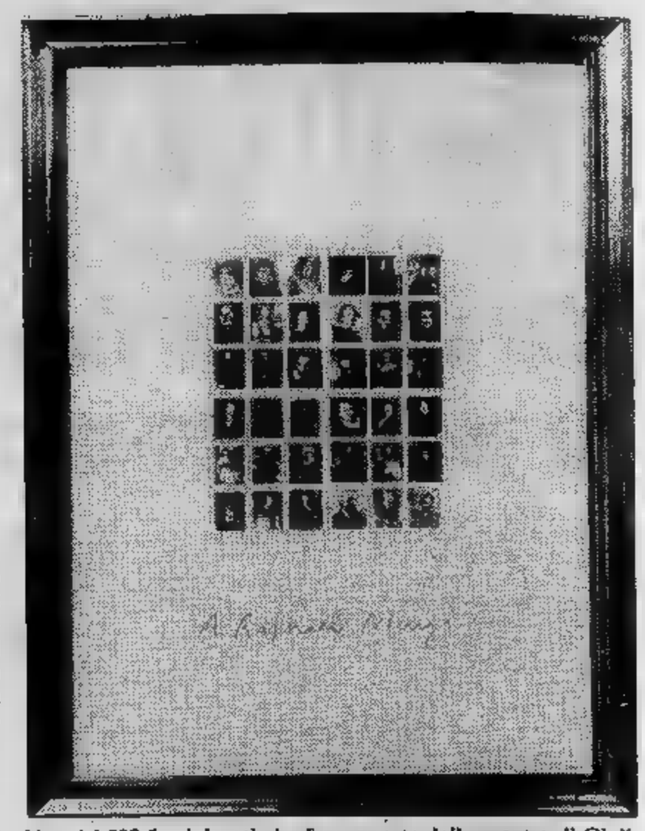

Uno dei 209 fregi dorati che fanno parte della mostra di Giulio Paolini che si inaugurerà il 22 novembre prossimo al Museo d'Arte Moderna di Parigi.

Giulio Paolini, progetto per la mostra «Del bello intelligibile»

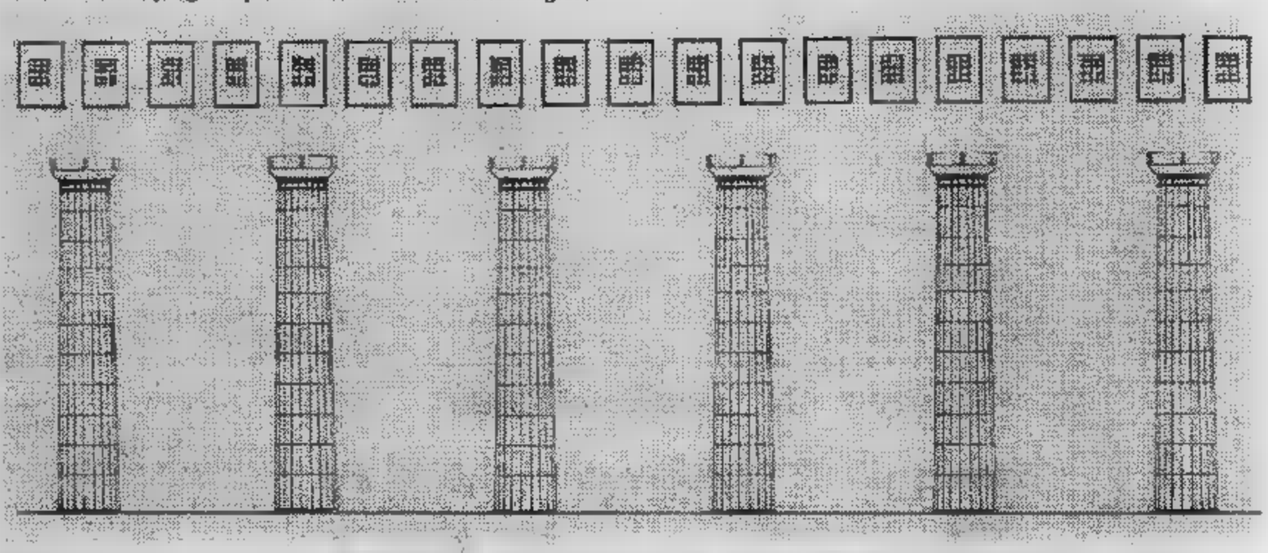

Paolini, il bello intelligibile

La sala del è grande e vuota. Lungo le quattro pareti è disegnata a matita una fila di colonne, alcune interrotte, altre complete fino al capitello. Sopra a queste ultime, a un'altezza da terra di circa tre metri, corre una sequenza di 209 stampe del formato 20x30 centimetri. L'inchiostratura è in oro, le cornici. 81 di queste litografie riproducono l'insieme delle immagini che illustrano il «Catalogo delle stampe tratte dai rami incisi posseduti Calcografia Nazionale» edito Libreria dello Stato nel 1953.

Ogni tavola del volume è stata rimpicciolita e accostata altre su un unico foglio, in modo da formare cellulare omogenea che differisce da un foglio all'altro solo perché su ciascuno è riportato il titolo di una delle tavole riprodotte. In somma abbiamo 81 immagini tutte uguali; ognuna esse però cambia perché cambia il titolo che si riferisce ogni volta a un quadro diverso tra quelli riprodotti. Quale prima parte del lavoro porta come sottotitolo «che dirò del fulgore dell'oro?». La seconda parte è «Melencolia I» e ha la struttura dell'immagine precedente. E' un insieme di 36 autoritratti, da Filippo Lippi a Van Gogh, riprodotti volte, con le varianti dei nomi di ciascun autore. L'ultima parte «Le quattro gioni» sempre struttura analoga alle precedenti un repertorio cronologico della pittura Seicento, che attraverso le di dipinti percorre la nominalinumerica del tempo.

Questo il lavoro che Giulio Paolini esporrà a Parigi novembre all'8 gennaio nel Musée d'Art du Président-Wilson 11 (723.61.27) la sezione «Arc 2» curata Pagé. La luce bianchissima d'oro delle pareti conferisce all'ambiente la calma, la felicità e misura di un «classico». La memoria visitatore è portata muoversi in un'atmosfera senza tempo. Si ha la sensazione che dalle pareti un'immagine silenzio, il freddo della dissoluzione la virtualità si muta in parametri di bellezza. Chi guarda cerca qualcosa delle immagini il lettore cerca risposte tra domande poeta. Cosa c'è dunque in questa opera di Giulio Paolini che viene presentata il titolo di Plotino «Del bello intelligibile»? E letta? Quali le cose espresse che dobbiamo cogliere a quali quelle inespresse che è necessario scoprire? I lavori di questo artista sempre immersi in un bagno sterilizzante (e al tempo stesso enigmatico) che espelle tutte le impurità del discorso, che riduce la sostanza all'osso, alle strutture primarie comunicazione artistica.

Un lavoro di Paolini del 1970 è costituito da una serie di tele, tutte uguali, tutte bianche, sulle quali sono tracciate con la matita le linee di squadratura geometrica della superficie pittorica. A ogni quadro è assegnato il titolo di opere famose del passato. Cosa intende indicare Paolini con questa operazione? Intende affermare la persistenza di un gesto che è sempre lo stesso da quando «si fa pittura». E quando l'uomo cioè ha organizzato questo suo «mestiere». E' una lettura, quella di Paolini, che va al di là delle superfici, e quindi dello stesso visibile. Infatti, per tornare alla mostra di Parigi, che significato possono avere quei quadretti collocati così in alto se non quello di scoraggiare qualsiasi tentativo di analisi delle tessere che compongono questa sorta di mosaico dorato? Quei quadretti che sono stati posti come fregi sulle colonne ancora assieme (ma si tratta della rappresentazione di ordine metafisico di un tempio in rovina di un tempio in costruzione?) intendono documentare una serie di stazioni più meno importanti storia dell'arte, ma sono prese come supporti di un percorso fine, usati, quasi con indifferenza, come traversine che sostengono un'unica strada ferrata percorribile nel tempo (si va avanti, si torna indietro) che tollera binari paralleli, che non finisce non là dove è cominciata.

E la data o il titolo di un quadro indicati per «amore» di un lavoro dell'uomo che è cominciato chissà quando e che ha fatto altro, fino a oggi, che dipingere ininterrottamente con se stesso. L'artista si guarda nell'autoritratto, sarà l'autoritratto a guardare negli occhi l'osservatore che è veduto, che sarà esposto a quegli occhi inflessibili. Questo discorrere all'interno del lavoro di Paolini potrebbe presupporre la convinzione che ci troviamo di fronte a un artista «progettuale» che calcola in anticipo le mosse della propria «ragione». Invece, il suo, è un processo di indagine progressiva che è parte del suo carattere, guida d'artista e sua personalità. «Io posso dire che la mia preoccupazione è sempre quella di andare a quel che è già fatto. Credo di avere sempre immaginato il mio lavoro come una dimensione che mi permetteva di assistere a dei risultati di volta in volta attesi, senza un territorio conquista, cioè, l'intenzione di conquistarli.

Queste «rivelazioni» e quando vengono incontro sull'itinerario stesso del lavoro. La percezione è il dato assoluto che io impongo all'opera. E' un'indagine e commentare dei dati di fatto, dando loro un'immagine, ma senza con questo, ripercorrere itinerari rigorosi o scientifici. L'arte è già conto volta, in passato, di essere stata esiliata dalla funzione. Baudelaire sottolineava la caduta della funzione dell'arte con l'avvento della fotografia. Essa divenne così assoluta e libera. A un secolo distanza l'arte è stata ancora una volta esiliata. Questa libertà, che è ora patrimonio di tutti, ha costretto l'arte a un ripiegamento di dimensione, a struttura, di coscienza di sé, verso un'ulteriore riduzione campo che passa quindi dalla libera immaginazione a una libera definizione, nel senso che non vede, altra via che quella di specchiarsi in stessa.

L'arte diventa utile, per società, quando non si preoccupa di esserlo, quando dimentica questo conflitto. Quando invece preoccupazione dell'arte questa. I lavori degli artisti che la pensano questo modo diventa inutile. Quando, per esempio un artista preoccupa della leggibilità del proprio lavoro, di questa preoccupazione l'unica ragione suo lavorare, compromettendo così l'una cosa con l'altra (prodotto ragione). In sostanza l'artista si aspetta pubblico, anche se non deve fare di questo requisito una trincea. A dare chiarezza e leggibilità alle opere sarà il tempo.

Il lavoro di Parigi? presuma generabilità infinita di figure. Un insieme inafferrabile perseguibile ci appunto carattere sfuggente bellezza».

Paolini / Bibliografia

Celant G.: Giulio Pasolini, *Sonnabend Press, 1972*
Paolini, G.: «Idem» (con testo di Italo Calvino), Einaudi 1975.
A. C.: Fagiolo, M., altri, «Giulio Paolini»
Claddera J.: «Giulio Paolini», Paul Maenz, 1977

GIUSEPPE PENONE

Rovesciare gli occhi

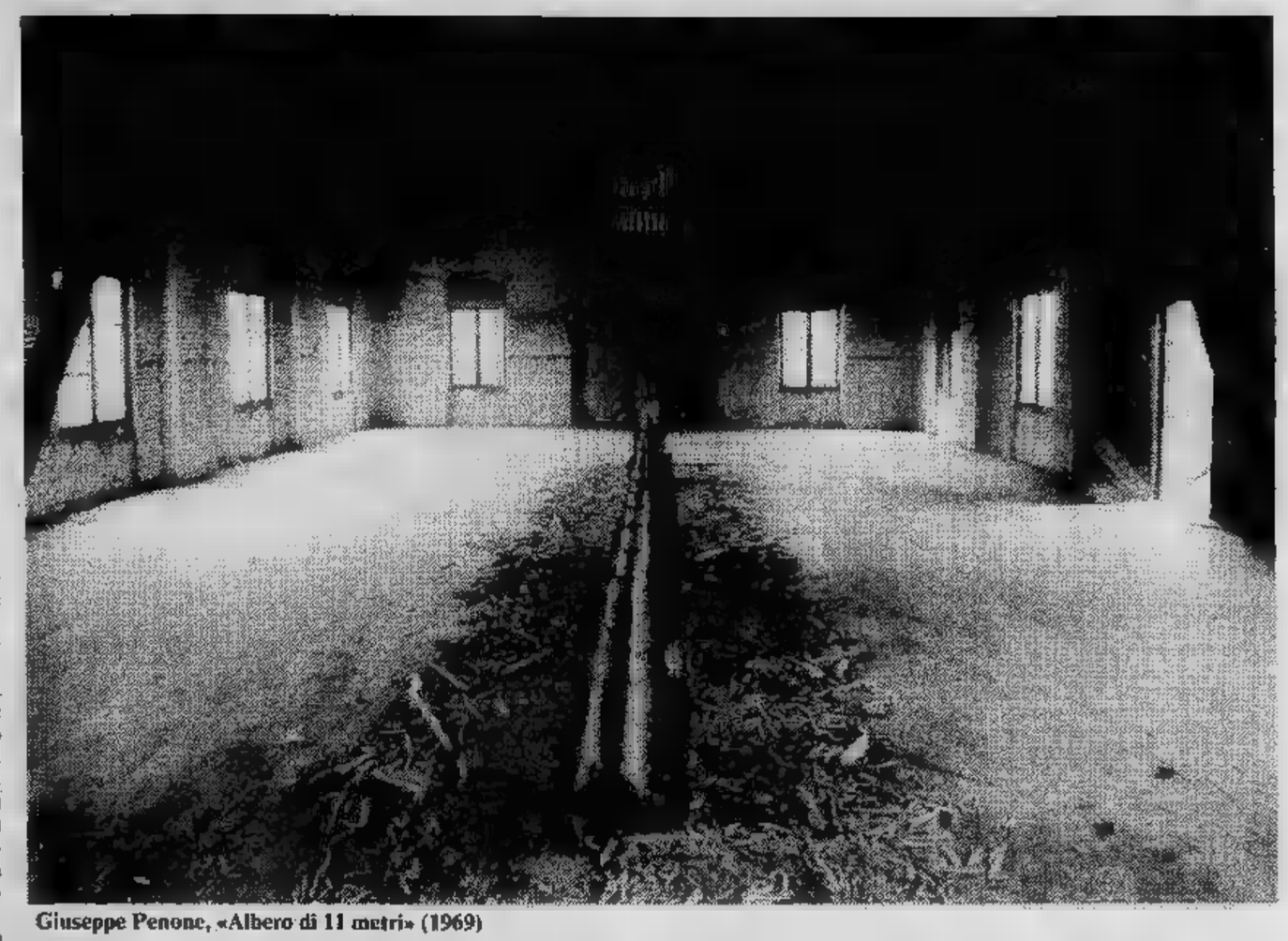

Giuseppe Penone, «Albero di 11 metri» (1969)

Giuseppe Penone vive una condizione della natura che gli è propria per origini e per costituzione mentale. Il voler scoprire cosa si nasconde all'interno di un tronco d'albero o il modellare la crescita di una patata sull'impronta della propria mano significa soprattutto ostinazione a non cedere di fronte all'evidenza delle cose. significa «Rovesciare gli occhi» sul mondo. Penone sceglie un lungo trave che inglobi il nucleo centrale dell'albero e comincia a scavare il legno seguendo una delle venature concentriche che indicano di anno in anno le varie fasi della sua crescita. L'artista con questo procedimento paziente e preciso mette allo scoperto la forma che l'albero aveva in un particolare momento della sua vita. Le patate. Penone fa un calco in gesso della propria mano. Sotterra il calco e ci semina dentro una patata. La patata vive cresce e prende la forma di quella mano.

«Non esiste il problema dell'artista, come non esiste il problema dell'arte. Esiste invece il problema della vita e del rapporto con le cose. Non so cosa vuol dire fare arte, so invece che è necessario fare delle cose che siano necessarie per se stessi. E questo è un problema individuale. Il bene per l'individuo è bene anche per la collettività. È questo è un principio fondamentale. Il lavoro per necessità individuali del fare e dell'immaginare. E si arriva a immaginare nel contesto dell'immagine. E questo è il concetto dell'arte codificato già dalle esperienze precedenti. Io non ho una cultura che si rifaccia alla gestione di potere o gestione della propria persona.

La conduzione del proprio fare è tipica delle persone che hanno l'abitudine di amministrare anche i beni degli altri. Costoro hanno una re capacità produttiva. Tutta l'arte del Novecento, dagli Anni Venti in poi, ha questa caratteristica (pensiamo per esempio a Duchamp). Io non ho questa tradizione, ma ho quella del fare, la tradizione della sopravvivenza. E per questo non intendo "parlare" d'arte. Mi è difficile stabilire un rapporto una astratta, struttura, come è l'arte. Mi è più facile capire la poesia o le qualità fantastiche che ci in una pietra e in un Il problema è quello della dignità individuale. Il problema vero è quello dell'immagine. Spesse volte si parla dell'arte area di struttura e non di poesia, e questo è l'errore fondamentale.

L'arte è mai "difficile", dire così significa porsi un falso problema. Se deve salire tre gradini per entrare in casa, può pensare che tutte le altre case abbiano solo tre gradini. C'è un preconcetto sull'arte e pochi tentano le verifiche. L'arte è ritenuta un aspetto sacrale della vita. E' difficile mutare una "verità". Io ho potuto spesso constatare che le persone senza preconcetti culturali intuiscono il "lavoro" meglio di altre, più colte e sapienti, che non si sforzano per capire».

Un antico maestro giapponese per esprimere questo concetto a un allievo che intendeva accostarsi alla dottrina Zen continuò a versare il tè nella tazza ormai colma. Allo sguardo esterefatto dell'allievo il maestro rispose «Se la tazza è piena io non posso aggiungere altro tè. Se tu vuoi che io ti insegni qualche devi prima sbarazzarti delle cose che sai, o che credi di sapere»...

Penone/Bibliografia

Penone G., Rovesciare gli occhi. *Einaudi 1977, L. 3500*
Kunstmuseum, Luzerna. *Catalogo Mostra, 1977*
Kunsthalle, Baden Baden. *Catalogo Mostra,*
Folkwang Museum, Essen. *Catalogo Mostra 1978.*

Università, arte e sperimentazione

Il presso la di Università, professoressa Griseri, numero di «Ricerche» all'insegnamento dell'arte, ci ha rilasciato una quelli i progetti e rapporti dell'Università con il mondo dell'arte contemporanea.

«*Tutta la ricerca, in campo artistico, è attualmente puntata sulle motivazioni, sul perché, sui significati del "fare" arte. E riguardo a questi moventi si chiede all'artista che i suoi interessi siano puramente estetici, o esclusivamente individuali; anche la critica si in questo senso: ogni attenzione non è a binario unico, ma coinvolge un'area globale. All'Università gli studenti più risolutivi di fronte al problema scelgono la storia dell'arte moderna come aperta, e una scelta molto coerente discutono proposte nei corsi di Filosofia e di Estetica*».

«*Altro punto per loro essenziale: la sperimentazione, l'attenzione per il mestiere, con tutti i momenti che ne derivano, come l'attenzione al quotidiano; sono impegnati in scelte per la fotografia e il cinema, il teatro, a livello creativo: questo risolve la loro ricerca tra intuizione e capacità di analisi, una precisa esigenza di comunicazione*».

«*Includono in queste esperienze anche la storia dell'arte antica, vista quasi esclusivamente in rapporto al presente, con tutti i rischi e le contraddizioni connesse. A questo punto penso sia utile una concreta, al massimo storica e critica, del materiale dei nostri musei, con esperienze dirette*».

«*E per questo ritengo molto, giusta l'aspettativa per una cultura che si organizzi con legami molto stretti con l'Università, come realtà in cui lavorare, per la parte antica e per quella moderna e contemporanea*».

Andreina

UN'AVVENTURA

Bandini è quello che si suol dire un critico militante. Un critico cioè ha seguito da vicino lo sviluppo dell'arte contemporanea in ogni espressiva. Un che non lavora a tavolino ma viaggia, conosce gli artisti.

La rappresentazione tradizionale venne messa in crisi all'inizio del secolo dapprima dal post-impressionisti, quindi da Cézanne, e dai cubisti soprattutto, che rovesciarono e frantumarono un sistema prospettico che vigeva dal Rinascimento, perché l'artista (ovviamente in sincronia con gli stimoli culturali, sociali e scientifici del tempo) inizia un processo di astrazione della realtà naturale concentrandosi sull'analisi degli elementi linguistici del «fare» pittura, anzi considerati essi come facenti parte di una struttura linguistica autonoma. A questo nuovo procedimento corrisponde un atteggiamento oggettivo, impersonale dell'artista, che si interroga sulla natura stessa dell'arte e del «fare» arte.

Il prelievo di Duchamp dell'oggetto bello e fatto (*ready-made*) a «opera d'arte» ha spostato irreversibilmente tutta una serie di rapporti, già iniziata dai cubisti con l'inserimento di frammenti di realtà del quadro (*papiers collés*), ed ha aperto lo sconfinamento e la s-definizione dell'arte dalle singole discipline.

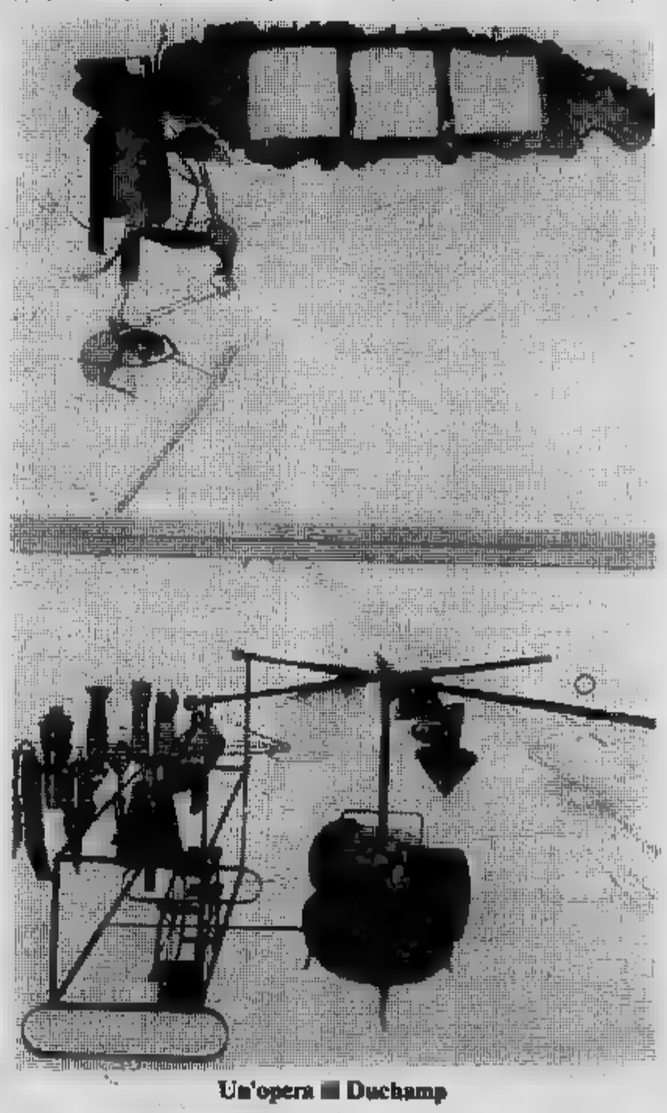

Un'opera di Duchamp

Anziché i pennelli e la creta, si usati gli oggetti più disparati, fino a giungere, nell'ultimo decennio dell'arte contemporanea, alla presa di possesso di tutti i (di si sperimentano l'energia, la resistenza, la fisicità); di tutti i mezzi di comunicazione (la scrittura, l'azione, il videotape, la fotografia, ecc.) in un'unione tra l'esperienza artistica e l'esperienza vitale.

Dal dada-surrealismo deriva inoltre la concezione del superamento dell'opera e del suo valore formale, privilegiando il procedimento intellettuale che fa scattare nella mente dell'osservatore, che viene così stimolato, una partecipazione non più di tipo contemplativo o consolatorio (come nell'arte tradizionale).

L'estetica diffusa, sconfinata dalla tradizionale divisione in genere dell'arte, è il carattere più saliente dell'arte contemporanea, ed è proprio quello che dovrebbe facilitarne l'assorbimento, in una sensibilizzazione capillare e coinvolgente.

Il passaggio dall'artistico all'estetico pone infatti alla portata di tutti i valori di opera rifondate a livello antropologico; l'assunzione del banale e del quotidiano, operata dal surrealismo, si allarga, fino alla rappresentazione e negativo, ogni possibile ricerca.

Ne deriva una operazione di «dissenso» realtà costituita (vedrei anche in questa direzione il tentativo di alcune avanguardie a diventare movimenti politici) che potrebbe riassumersi in una recente frase di Marcuse: «L'arte non può il mondo, ma può contribuire a mutare la coscienza e gli obiettivi di coloro, uomini e donne, che potrebbero cambiarlo».

Mirella Bandini

Equipe di «Ricerche» a vostra disposizione

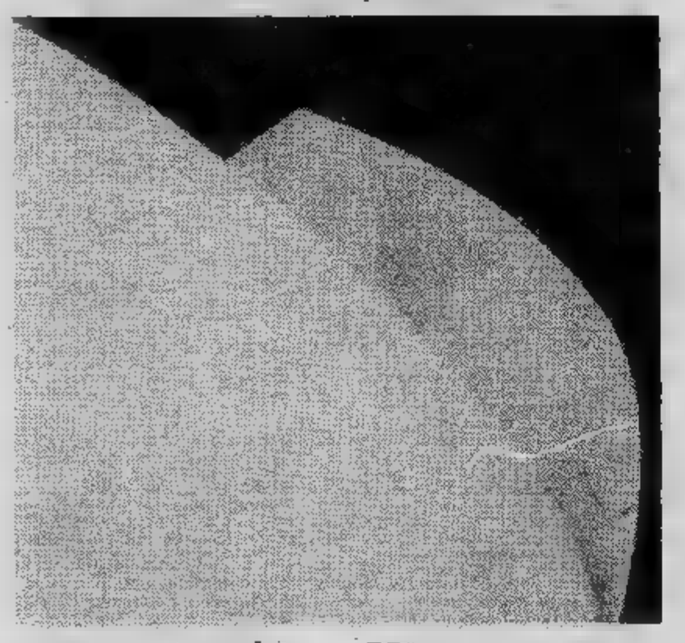

La puntata di «Ricerche» sull'arte contemporanea giovedì prossimo (2 novembre) con gli di Gilberto Zorio, Cher- e Piero Rambaudi; bibliografia e l'e- in questo periodo ospitano i vori delle avanguardie arti-

L'équipe che «Stampa Sera Ricerche» è a disposizione per informazioni e richieste di ogni giovedì e venerdì 19,30 19,30 al vere, indirizzi e «Stampa Ricerche», 10100 Torino.

Un [redacted] breve di JOHN [redacted]

Vedere il futuro

RIASSUNTO — Una storia di [redacted] scritta nel [redacted]. L'avvocato [redacted] sta raccontando la storia di un'invenzione che [redacted] presentata [redacted] pubblico: un [redacted] capace [redacted] il futuro.

IMPIEGAMMO dieci secondi per assorbire quella scena, lontana dieci anni [redacted] futuro. Poi Bob parlò, [redacted] tono [redacted] teso: — Direi che è *dementia praecox*, e che questo maledetto apparecchio si sbaglia, perché non mi ridurrò così. Preferirei morire, prima. E' la forma peggiore di pazzia che mi venga in mente sul momento. Torna ad avviare la macchina, Hugh.

Poi l'apparecchio si fermò di nuovo. Non ci volle molto a capire quella scena. Hugh lo rimise in moto. Nell'ora successiva trovò altre sette tracce [redacted] quella. Poi [redacted] trovò una buona, ma era un Bob Darnell che [redacted] passato attraverso la pazzia. Non [redacted] veramente pazzo, ma il suo sistema nervoso era distrutto.

— Evidentemente guarirà — [redacted] dissi, cercando di fargli coraggio.

Bob sogghignò... orribilmente. Scosse il capo. — Non si guarisce. Se [redacted] guarisce... non [redacted] demenza precoce. [redacted] tratta di [redacted] pazzia che provoca una lenta disintegrazione della mente: ci si stanca delle preoccupazioni e [redacted] guai, e si decide che il modo migliore [redacted] uscirne con[redacted] nel ritornare all'infanzia, dove non c'erano [redacted] guai né preoccupazioni. Ma poi [redacted] scoprono [redacted] preoccupazioni [redacted] i guai dell'infanzia, e allora [redacted] tor[redacted] indietro e [redacted] continua a [redacted]alire nel tempo, [redacted] ricerca dei giorni in cui non c'erano guai...

— Ma non si guari[redacted] mai, ed è una forma di pazzia più terribile, perché [redacted] senza speranza. Trasforma [redacted] forte e lucido in un infante impotente [redacted] senza cervello. Non è [redacted] l'idiozia, perché [redacted] non diventa mai adulto. In questo [redacted] l'uomo diventa adulto... [redacted] poi si involve ridiventando bambino, scende ad [redacted] livello più basso di qualunque essere normale.

Hugh andò avanti ancora, [redacted] trovammo tre piste sane e perfettamente lucide.

Non è [redacted] continui [redacted] fornire [redacted] particolari. Immagino che tu riesca a [redacted] prendere quel che provava Dar[redacted]. Tentammo ad una distanza [redacted] cinque anni nel futuro, e comparve qualche altra pista. A una distanza di due anni, quella prima notte, trovammo diciotto piste: in undici [redacted] Bob era pazzo, in [redacted] sano [redacted] mente. Contrassegnammo le piste di [redacted] due anni con le lettere dell'al[redacted] greco.

La pista che Bob voleva, quella pista lunghissima che lo portava fino [redacted] centotrentaquattro anni ed oltre, fino al punto in cui si perdeva nella marcia dell'infinito futuro, era la sua pista tau. Quelle alfa, beta, gamma, delta... [redacted] orribili, e portavano alla pazzia.

— Hugh, credo che sia il tuo turno, se vuoi provare — disse [redacted].

— Ci tengo molto [redacted] sapere, credo — disse Hugh —. Ma forse Grantland vorrà andarsene: Non può stare sempre qui. Se vuole, proveremo prima con lui.

— No, grazie [redacted] cielo — dissi io —. [redacted] posso, [redacted] voglio [redacted] le [redacted] piste future. Bob, [redacted] convinto che uno [redacted] modi migliori per mettersi sulla pista tau consistà nel distruggere immediatamente l'apparecchio.

Bob mi fissò, poi sogghignò, sarcastico. — Non posso, John. Innanzi tutto, non ne ho il diritto: [redacted] troppo importante per il mondo. In secondo luogo, devo [redacted] prire quali decisioni [redacted] porteranno sulla strada giusta. Ho fabbricato questo apparecchio perché sapevo che non sarei vissuto tanto [redacted] lungo da assiste[redacted] alla lunga marcia che abbiamo già visto, e che prosegue verso un infinito che neppure questo strumento può raggiungere. E adesso, in nome [redacted] tutto [redacted] che sarà, lo devo scoprire in [redacted] modo potrò giungere a quel tempo!

[redacted] Hugh attivò [redacted] macchina sulle proprie tracce. L'aveva regolata per cento anni, come Darnell, [redacted] leggermente superiore a quello che [redacted] rilevato l'estremità della pista tau di Bob. Quella di Hugh la trovammo abbastanza presto, e anche lui aveva l'ari[redacted] forte e sana: [redacted] aveva una seconda pista: una sola probabilità di vivere fino a centotrentatré anni.

— In quanto a longevità, sono sistemato più o [redacted] come te, Bob — disse — purché qualcu[redacted] mi aiuti; non credo [redacted] potercela fare da solo.

— Beh, neppure io ci tengo molto ad arrivarci da solo — rispose [redacted] —. Non è poi tanto meglio di tutte le altre [redacted] che abbiamo visto. Proviamo ad [redacted] vicinarci un po' [redacted] più!

Tentarono con la pista dei dieci anni. Sulle tracce [redacted] Hugh Kerry, la macchina ticchettò [redacted] ronzò per molto, molto tempo, e Kerry divenne sempre più pallido nella luce dello schermo vuoto, perché per lui [redacted] c'era neppure la possibilità di una vita di pazzia.

— Lasciamo perdere, per sta[redacted] — disse finalmente Hugh —. Sono [redacted] otto, [redacted] ho una fame da lupo. Possiamo lasciare l'apparecchio in funzione con il registratore, e magari tornare qui dopo cena.

Ritornammo dopo cena. Era[redacted] dieci. [redacted] macchina stava ancora ronzando [redacted] ticchet[redacted].

Ce ne andammo [redacted] casa a dormire. Vedi, abbastanza logicamente Hugh [redacted] presunto di [redacted] buone probabilità di vivere altri dieci anni, ma ovviamente non [redacted] aveva. L'apparecchio esaminava circa due miliardi [redacted] possibilità ogni ora... e [redacted] trova[redacted] tutte vuote.

Hugh andò [redacted] laboratorio alle sette, il mattino dopo. Io arrivai [redacted] dieci e trovai Bob e Hugh che [redacted] stavano seduti in silenzio e cercavano di fumare. L'apparecchio continuava [redacted] ronzare e a ticchettare, ma sul registratore [redacted] c'era niente [redacted] niente.

— Sembra proprio che io non sia predestinato ad una lunga vita — mi accolse Hugh, un po' inquieto, sforzandosi di sorride[redacted] —. Non ha trovato... il cielo sia ringraziato! — La macchina si arrestò di colpo.

Era Hugh, [redacted] e forte, con i capelli un po' brizzolati, gli occhi [redacted] po' infossati, qualche ruga sul viso... [redacted] sano [redacted] lucido di mente.

— E' quella che abbiamo battezzato pista tau — disse Bob, dopo a[redacted] controllato per un minuto. — [redacted] azzeccato il bersaglio dei cento anni al primo tentativo.

— In [redacted] parola — disse sottovoce Kerry — ho all'incirca le stesse probabilità di vivere dieci anni [redacted] di viverne cento. Sì. E' un modo molto elegante per dirlo. Una probabilità dell'accidente. [redacted] cosa dirà di qui a due anni?

Ci volle parecchio tempo, perché naturalmente non vole[redacted] partire [redacted] le basse probabilità, e di buone non ce n'erano. Non riuscimmo [redacted] trovare qualcosa molto presto. Alla fine, venimmo a sapere che aveva tre piste buone [redacted] pazzia di [redacted] a dieci anni, e complessivamente undici di [redacted] a due anni... tre [redacted] pazzia. [redacted] erano tutte [redacted] basso livello di probabilità.

Ma quello che dimostrò la necessità di affrettarci fu che, quando controllammo per [redacted] momento [redacted] piste di [redacted] di [redacted] a due anni, due [redacted] quelle buone e cinque [redacted] quelle della pazzia erano svanite. Erano state eliminate [redacted] decisioni prese [redacted] precedente. Io sapevo e Bob e Hugh [redacted] sapevano, [redacted] quale decisione si trattava, [redacted] non dicemmo niente. In quel momento [redacted] deciso [redacted] controllare le [redacted] piste, [redacted] ne aveva tro[redacted] pochissime. Scoprimmo che s'interrompevano [redacted] ad un anno, [redacted] perciò [redacted] su quelle che i due dovevano lavorare. Questo, vedi, riduceva per Bob Darnell le possibilità [redacted] trovare la pista giusta, [redacted] pista tau che non [redacted] più nella posizione tau ma che, per fortuna, esisteva ancora.

— Non è stato difficile, comunque — disse Kerry —. Basta che vediamo quali sviluppi otter[redacted] domani [redacted] dopodomani, per scoprire [redacted] bisogna perfezionare l'apparecchio ed eliminare le immagini del futuro [redacted] Ci riusciremo.

Io avevo il mio ufficio, che [redacted] far prosperare, e perciò dovetti andarmene. Non riuscii a vederli per cinque giorni, perché avevo dovuto recarmi a St. Louis, [redacted] poi fermarmi anche a Washington.

Quando rientrai andai [redacted] trovarli, sebbene fossero quasi le undici. Loro due stavano lavorando [redacted] solito.

— Abbiamo fatto qualche progresso — disse Hugh —. Abbiamo seguito entrambi, meticolosamente, le nostre piste, fino a quando svaniscono nelle nebbie [redacted] futuro. Riusciremo [redacted] trovare abbastanza facilmente la pista lunga di Bob, ma... temo che dovrò rinunciare alla mia — concluse con una lieve smorfia.

— La... [redacted] sua traccia lunga è [redacted] eliminata da una decisione? — chiesi io.

(continua)

(Tratto [redacted] «La [redacted] da un altro mondo», di J. [redacted] Campbell, per gentile concessione dell'Editore Fanucci).

L'ANGOLO DELLA FILATELIA

Un gioco di bandiere

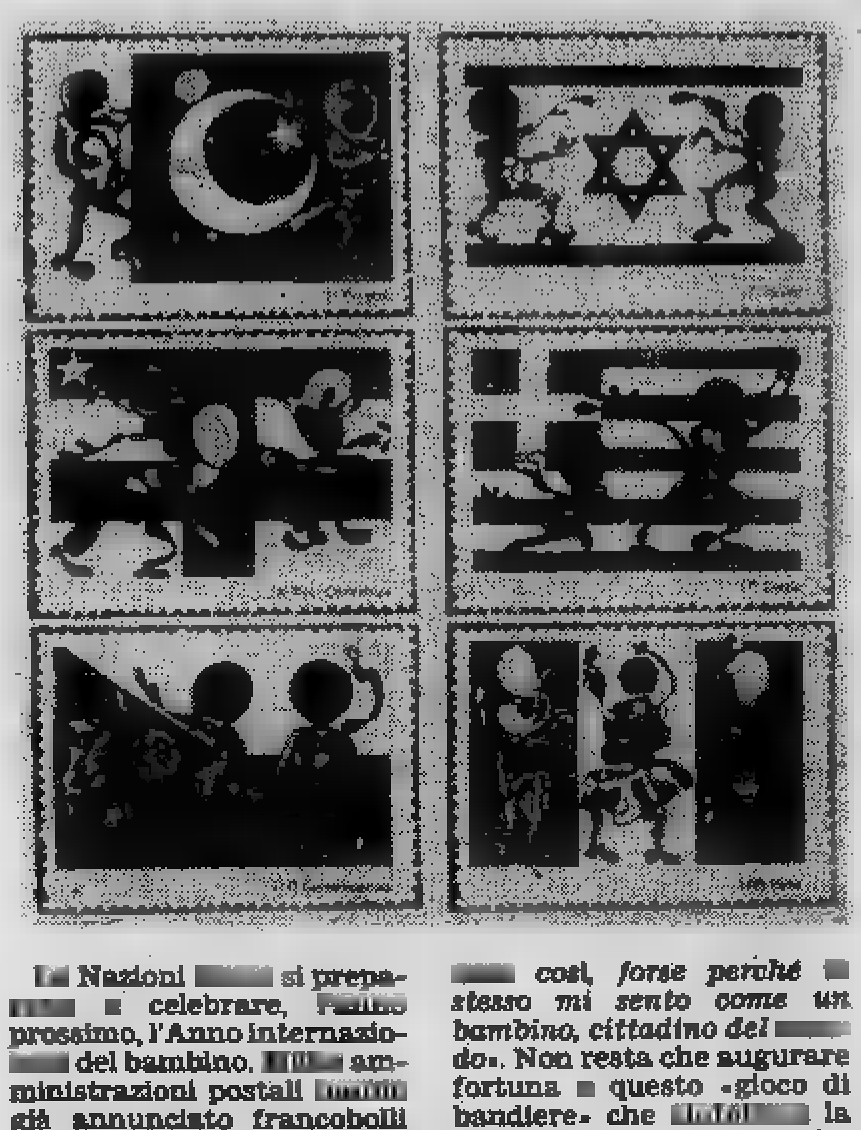

[redacted] Nazioni [redacted] si preparano [redacted] a celebrare, [redacted] prossimo, l'Anno internazio[redacted] del bambino. [redacted] amministrazioni postali [redacted] già annunciato francobolli per questa iniziativa che coinvolgerà tutti i [redacted] dell'infanzia. L'Italia emetterà uno o più francobolli e [redacted] decine [redacted] altri paesi. Su questa scia, un pittore *designer* siciliano, Gaetano Messina, [redacted] realizzato una serie di bozzetti per [redacted] riproducenti [redacted] di al[redacted] Stati sovrapponendo ai colori bambini che giocano [redacted] festosa miscellanea. «Giocate con la bandiera» è un po' il motto di questa iniziativa con cui Messina [redacted] voluto accogliere l'iniziativa dell'Onu. E' un gioco di colori, di figurine, [redacted] per facilitare i [redacted] fra i bambini e invitarli [redacted] piccoli scambi [redacted] «*L'idea* — spiega Messina — *mi è [redacted] nel 1973 nel mio stu[redacted] di Capofelice di Roccella, vicino a Cefalù, dove vivo in una [redacted] dove non arriva nemmeno [redacted] luce; un'idea [redacted] così, forse perché [redacted] stesso mi sento come un bambino, cittadino del [redacted]do*». Non resta che augurare fortuna [redacted] questo «gioco di bandiere» che [redacted] la pace [redacted] l'amicizia internazionale.

[redacted] **stangata** — L'errata interpretazione di una notizia di agenzia [redacted] sì che [redacted] organi [redacted] stampa parlassero di una speciale «stangata fiscale» per i filatelisti, quasi [redacted] specie di una [redacted] da pa[redacted] per chi colleziona francobolli. Niente [redacted] più [redacted]do. L'Italia emetterà, forse entro Natale, un francobollo da 5.000 [redacted] stampato in fogli da [redacted] esemplari. Chi vor[redacted] esemplare singolo pagherà alle Poste [redacted] lire, chi vorrà il foglio da [redacted] pezzi [redacted] pagherà 100.000 lire. [redacted] qui, [redacted] non c'è nessun obbligo né di comperare questo [redacted] francobollo né, tantomeno, [redacted] acquistarne [redacted] foglio intero, magari [redacted] pretesa di considerarlo un «foglietto». [redacted] da augurarsi che i collezionisti italiani maturinino, non si lascino prendere dal panico di avere [redacted] «casella vuota nell'album» e soprattutto [redacted] buttino [redacted] parte [redacted] «tredicesima» in carta inutile. Con 100.000 lire ci sono francobolli più buoni e più meritevoli da comperare.

[redacted] **Papi a ruba** — Sull'onda delle emozioni [redacted] recenti [redacted] di cronaca, [redacted] realizzato affari d'oro coloro [redacted] hanno predisposto buste per la morte [redacted] Paolo IV, per i suoi funerali, per il Conclave, la elezione [redacted] Giovanni Paolo I, per i suoi funerali La sua scomparsa e quindi l'elezione di Giovanni Paolo II. Un «giro» di [redacted] che è richiestissimo soprattutto da chi colleziona questi *souvenirs*. Il prezzo delle due serie [redacted] Vacante» oscilla fra le 2.000 e le 3.000 lire.

[redacted] **Alfaphilex 78** — Organizzata ad Arese, con una grandiosa mostra filatelica [redacted] soggetto automobilistico nel Museo storico [redacted] Ro[redacted] avuto un buon [redacted] Sono [redacted] adottati annulli speciali, stampate buste ricordo e un pregevole foglietto a colori.

• **Ungheria in aumento** — [redacted] recenti serie ungheresi stanno salendo di prezzo. Sono [redacted] soprattutto [redacted] quella dedicata [redacted] fantascienza e il foglietto commemorativo per Giulio Verne. Serie belle, graficamente [redacted] curate, [redacted] appagano l'occhio del collezionista, affidate a grafici [redacted] hanno in questi [redacted] completamente trasformato [redacted] volto della filatelia magiara, ponendo questo paese in testa fra le nazioni preferite dai collezionisti dell'Est europeo.

• **Guinea** [redacted] — Gli esemplari della Guinea equatoriale, [redacted] cui abbiamo parlato di recente, dedicati [redacted] filateliche italiane di Riccione [redacted] Roma, so[redacted] esauriti, acquistati da [redacted] loro che seguono le emissioni relative a manifestazioni [redacted] mondo dei francobolli.

Renzo Rossotti

ECONOMICI

[redacted] Vendita alloggi

A. PREZZI AFFARE
via Cigna 134: camera cucina servizio [redacted] 3 milioni 855 mila. Unioncase 549.777.

A. PREZZO AFFARE
via dei Mille 42-44: 2 camere cucina servizio da 4 milioni 930 mila. Unioncase 549.777.

A. SERIM vende zona piazza Rivoli via Domodossola 62 occasione 2 camere cucina bagno ingresso 8 milioni 800 mila tel. 519.801.

A. SERIM vende libero corso Svizzera [redacted] recente signorile salone 2 camere cucina do[redacted] bagni ingresso 78 milioni permute tel. 519.801.

A. SERIM vende largo Orbassano corso Rosselli 91 his affare soggiorno camera [redacted] bagno 16 milioni 900 mila tel. 519.801.

A. SERIM vende attico corso Lione [redacted] mini alloggio camera cucina bagno ingresso ampio terrazzo 11 milioni 800 mila. Tel. 51[redacted]

A. SERIM vende adiacente corso G. Cesare via Pergola 39 int. 10 spazioso camera [redacted] bagno ingresso 10 milioni 600 mila: box auto 4 milioni 500 mila dilazioni. Tel. 519.801.

A. SERIM vende corso G. Cesare 171 conveniente camera cucina servizio 4 milioni 500 mila facilitazioni pagamento. Tel. 519.801.

A. UNIONCASE
A 549.777 in zona Santa Rita, via Alfiano 12, in casa moderna dotata ogni confort: 2-3 camere cucina disponibile attico, facilitazioni di pagamento. A richiesta mutuo fondiario.

A. UNIONCASE B 549.777 via Pagno 6, Borgo S. Paolo: 1-3 camere, cucina, servizi, prezzi da 4 milioni 800 mila, sufficiente 30% contanti; disponibile camera cucina e servizio subito abitabile.

A. UNIONCASE C 549.777 adiacente piazza Statuto libero subito: soggiorno, 2 camere, cucina, bagno 35 milioni 500 mila dilazionabili.

A. UNIONCASE C 549.777 adiacente piazza Statuto libero subito: soggiorno, 2 camere, cucina, bagno 35 milioni 500 mila dilazionabili.

A. UNIONCASE D 549.777 adiacente piazza Statuto: ingresso, camera, cucina, bagno 15 milioni 200 mila dilazionabili.

A. UNIONCASE E 549[redacted] via Modena [redacted] una gran bella casa con riscaldamento centrale, camera cucina bagno 8 milioni 250 mila camera tinello bagno 9 milioni 500 mila sufficiente 30% contanti disponibile negozio 90 mq.

A. UNIONCASE F 549.777 corso Verona angolo via Catania 36 camera cucina servizio 4 milioni 900 mila 2 camere cucina servizio 9 milioni 250 mila 3 camere cucina bagno 13 milioni 550 mila sufficiente 30% contanti.

A prezzo affare libero due camere [redacted] corso Traiano tutti servizi 18 milioni più mutuo. Sis 519.977 - 532.080.

A Venaria corso Matteotti 59 impresa vende direttamente alloggi pronti entrate '78 1-2 camere cucina box mutuo e rateazioni. Rivolgersi in cantiere.

ACC vende via Filadelfia libero signorile salone 2 camere tinello cucinotta servizi pagamento facilitato. Telefonare 360.923.

ADATTO abitazione ufficio [redacted] 100 circa 4 vani v. Legnano casa decorosa affare 28 milioni meno mutuo. Sis 519.977 - 532.080.

ADIACENTE via Cibrario spaziosa tutti i servizi 2 camere tinello cucinino L. [redacted] milioni meno mutuo tel. 513.022 530.880.

[redacted] alloggetti ingresso [redacted] cucina bagno, via Monginevro 230 vendo 10 milioni più mutuo facilitando. Tel. 532.933.

ALLOGGI varie dimensioni con garage in elegante palazzina ad Alrasco impresa vende direttamente mutuo. Telefonare 682.193.

ALLOGGIO centrale (centro Nichelino) vuoto 2 grandi [redacted] tinello cucinotto tutti servizi. Telefonare 834.061.

ALLOGGIO libero in villa sulla panoramica [redacted] pergola mq 200 circa con giardino privato terrazzi box vende C.M.I. 539.385.

ALLOGGIO libero via Coppino camera tinello casa recente tutti servizi 13 milioni più mutuo. Sis 532.080 - 519.977.

[redacted] libero in Pino 3 [redacted] cucina bagno box piano rialzato parco condominiale vendo. Tel. 572.934 531.934.

ALLOGGIO signorile palazzina corso Francia libero ragione Terracotta salone due camere cucina biservizi box solo taverncita stesso piano abitabile libero due camere cucina vero affare. Sis 532.080.

[redacted]O viale Thovez lussuoso [redacted] mq 230 salone 6 camere cucina 3 bagni 2 box terrazzo mq [redacted] mutuo. Tel. 547.476.

ALLOGGIO 2 ca[redacted] cucina nuovo ecentesse zona [redacted] Settimo autostrada [redacted] vendo [redacted] riscatto. Telefonare 472.205.

APPARTAMENTI in palazzina signorile via Servais 200 vendo 2-3 camere più box facilitazioni pagamento tel. 761.459.

ATTICI panoramicissimi ottima posizione, vendonsi. Torino via Monte Pasubio 23.

ATTICO luminosissimo 8° piano libero splendida posizione pano[redacted] zona piazza Bernini saloncino 2 camere [redacted] bagno vende Immobiliare Torricelli. Telefonare 591.220.

ATTICO signorile libero 3 camere tinello panoramico corso Regina ang. v. Saccarelli 45 [redacted] meno mutuo. Sis 519.977.

BARRIERA Milano 3 camere tinello cucinino libero vendo. Tel. 535.601.

[redacted] Milano (via Ribordone) libero spazioso 3 [redacted] tinello cucinino servizi 18 milioni [redacted] 781073.

BORGARETTO libero in villa bifamiliare 3 camere tinello cucinino giardino garage vende Torino Mare. tel. 779.712.

BRUINO centralissima palazzina ariosa ampi alloggi 3 [redacted] cucina garage pronti subito vendo. Tel. 535601.

CASABIANCA libero [redacted] zona residenziale nuovo monocamera arredata servizi L. 12 milioni dilazionabili. Telefonare 531.008.

CASABIANCA libero San Paolo saloncino camera camerette cucina servizi piano alto L. [redacted] milioni. Tel. 531.310. Dilazioni.

CASABIANCA libero via Breglio 3 camere cucina servizi L. 25 milioni dilazionabili. Telefonare 531.310.

[redacted] 531.310 libero collina [redacted] appartamento completamente rimesso a [redacted] di salone con zona cucina camera letto servizi terrazzo giardino L. 38 milioni più rimessa per 2 auto L. 12 milioni.

«CASAPIU'»
vende appartamento libero [redacted] Francia adiacente piazza Bernini in stabile elegante di recente costruzione composto da saloncino 2 camere cucina bagno disimpegno 62 milioni. Telefoni 769.837 747.304.

CASETTA [redacted] indipendente Barriera Milano 8 vani tripli servizi cantinata con terreno 320 mq. dilazioni. Tel. 773309.

CENTROCASA 513.831 via Bologna prezzo affare 2 camere cucina ingresso bagno 18 milioni dilazioni pagamento.

CENTROCASA 513.831 via Negarville 31 Mirafiori recentissimo stabile 1-2 camere cucina bagno da 8 milioni 900 mila a 15 milioni 700 mila mutuo.

CENTROCASA 513.831 via Romagnano Parella prestigiosa zona [redacted] bagno da 6 milioni 500 mila a 9 milioni dilazioni [redacted] mutuo.

CENTROCASA 513.831 via Monte Pasubio 10 recente costruzione 1-3 camere tinello da 14 milioni 900 mila a 34 milioni 300 mila meno mutuo.

CENTROCASA 513.831 zona Statuto a prezzo di offerta 1-2 camere cucina bagno da 7 milioni 900 [redacted] a 14 milioni 900 mila dilazioni.

CENTROCASA 513.831 libero corso Re Umberto recente signorile 2 camere cucina bagno 43 milioni 500 mila minimo contanti dilazioni.

CENTROCASA 513.831 [redacted] Vinovo [redacted] centrale costruzione recente 3 camere cucina [redacted] servizi 42 milioni 500 mila meno mutuo.

CENTROCASA 513831 corso Trieste 39 Moncalieri vista collina 2-3 camere cucina [redacted] milioni a 21 milioni meno mutuo.

CENTROCASA 513831 Cascine Vica corso Francia 210 posizione commerciale camera tinello bagno da 11 milioni 100 mila dilazioni.

CENTROBARRA vende zona S. Paolo camera tinello cucinino bagno L. 5 milioni e mutuo bancario. Telefono 543.176 542.976.

CENTROBARRA vende zona Statuto 2 camere tinello cucinino bagno L. 18 milioni, mutuo. Telefono 542.976 543.176.

CONF[redacted] a Mirafiori adiacenze strada del Drosso recente 2 camere cucina con angolo cottura [redacted] milioni 800 mila Telefonare 519.017 [redacted]

CONFAR adiacenze corso Racconigi (via Millio) camera cucina angolo cottura a L. 9 milioni 800 mila dilazionabili. Telefonare 519.017 [redacted]

CONFAR adiacenze corso Raffaello (via Michelangelo) 2 camere 2 camerette cucina a L. 13 milioni dilazioni. Telefonare 519.017 519.085.

CONFAR adiacenze corso Regina - piazza S. Giulia 3 camere cucina e servizi a L. 9 milioni 200 mila [redacted]. Telefonare 519.017 519.085.

CONFAR alloggio mansardato in piazza Vittorio con magnifica vista su colline tutti confort 27 milioni 300 mila. Telefonare 519.017 519.085.

CONFAR in via Caprera proseguimento via Medici camera cucina e servizi a L. 5 milioni 600 mila dilazionabili. Telefonare 519.017 519.085.

CONFAR interessante investimento a Nichelino: mansarde con ogni comodità 2-3 vani bagno da 7 milioni 600 mila. Telefonare 519.017 519.085.

CONFAR libero presto lussuoso in villa bifamiliare zona Campidoglio: salone 6 vani tavernetta box giardino. Telefonare 519.085.

CONFAR libero presto inizio [redacted] Michelangelo 4 camere [redacted] 2 balconi a L. 33 milioni 300 mila dilazionabili. Telefonare 519.017 519.085.

CONFAR libero recente luminoso e spazioso alloggio a Rivalta: camera tinello e 2 balconi L. 18 milioni. Telefonare 519.017 519.085.

CONFAR libero presto recente a Villastellone zona residenziale 4 vani biservizi, box 48 milioni 500 mila mutuo. Telefonare 519.017 519.085.

[redacted] pronta, vendonsi [redacted] appartamenti signorili 2-3-4 camere, servizi semplici e doppi, ottima posizione, [redacted] fornita di parco verde, tutti i servizi sociali. Rivolgersi Torino via Monte Pasubio [redacted] (perpendicolare corso U. [redacted] vietica 361) ore ufficio, sabato compreso.

CONSULEDILE 533.322 vende Nichelino adiacente municipio in stabile moderno 2 camere cucina bagno da L. 14 milioni 300 mila.

CONSULEDILE 533.322 offre via Madama Cristina 117 recenti signorili 2 camere tinello cucinino bagno da 18 milioni 500 mila.

CONSULEDILE 533322 vende adiacenze via Medici pied-à-terre libero rimesso a nuovo camera cucinotta ingresso bagno 15 milioni facilitazioni pagamento.

CONSULEDILE 533.322 offre ultima occasione in palazzina zona via Tripoli 2 camere cucina ingresso bagno 13 milioni 500 mila.

CONSULEDILE 533322 vende libero adiacente piazza Sofia 2 camere cucina ingresso servizi a soli 14 milioni 800 mila.

CONSULEDILE 533.322 vende [redacted] Regina presi corso Tassoni in stabile recentissimo camera cucina bagno 11 milioni 500 mila tre camere tinello cucinino bagno 24 milioni 500 mila.

CORSO Montegrappa 80 recente costruzione 1 camera tinello cucinino bagno 3 milioni 200 mila contanti 6 milioni mutuo; 2 camere tinello cucinino bagno 5 milioni contanti 9 milioni 200 mila mutuo; 3 camere tinello cucinino bagno 6 milioni 400 mila contanti 13 milioni mutuo; 4 camere tinello cucinino bagno 10 milioni 800 mila contanti 13 milioni mutuo. Fiduciaria Immobiliare 556.956.

CORSO PALERMO
angolo via Malone 28 alloggio 3 camere L. 8 milioni 500 mila dilazionabili. Immobili Italia, tel. 585.836 505.890.

CORSO U. Sovietica libero vendo appartamento di soggiorno camera tinello cucinino piano alto. Telefonare 537.478.

EUROCASE A libero corso Sebastopoli angolo via G. Bruno salone 2 camere cucina doppi servizi 53 milioni e mutuo 6% stabile signorile. Telefono 547.470 513.681 via San Quintino 43.

EUROCASE B libero corso Traiano saloncino 2 ca[redacted] cucina doppi servizi [redacted] mutuo dilazioni. Telefono 513.748.

EUROCASE C libero zona Lucento 3 camere tinello cucinino servizi 24 milioni dilazionabili. Telefonare 513.725 547.470 513.681.

EUROCASE D l[redacted] via Ventimiglia 1 camere cucina servizi mq [redacted] sufficienti 15 milioni contanti. Telefono 513.748 513.725.

EUROCASE E libero Barriera Milano camera tinello cucinino grande servizi 13 milioni 500 mila sufficienti 4 milioni. Telefono 547.470.

EUROCASE F libero Nichelino stesso stabile camera tinello cucinino servizi 18 milioni sufficienti 5 milioni. Telefono [redacted]

EUROCASE G libero Cascina Vica 2 camere cucina servizi stabile nuovo 28 milioni dilazionabili. Telefono 547.470 513.725 513.748.

EUROCASE H libero via Nizza monocamera signorilmente arredata pagamenti facilitato con mutuo. Telefono 547.470 513.681.

EUROCASE I libero via Napione camera cucina servizi grande ingresso sufficienti 4 milioni contanti. Telefono 513.748 513.725.

EUROCASE L libero Mirafiori camera cucina entrata bagno stabile recente tutti servizi sufficienti 6 milioni. Telefono 547.470.

EUROCASE M libero adiacenze corso Potenza (Lucento) 2 camere tinello cucinino servizi 25 milioni. Telefono 513.681 513.748.

(continua)

I CONCESSIONARI LANCIA VI SFIDANO.

VI SFIDANO A TROVARE UNA VERA RIVALE DELLA BETA BERLINA.
La sfida [redacted] svolge in una Concessionaria Lancia. Qui vi consegneremo le chiavi di una Beta Berlina per una vera prova su strada, poi lasceremo che siate voi stessi a scoprire quali sono i punti forti della Beta Berlina, quali i punti deboli delle sue concorrenti; a verificare se esiste un'altra auto che vi dà tanto allo stesso prezzo.

VI SFIDANO A TROVARE MIGLIORI CONDIZIONI DI PAGAMENTO.
Siccome è difficile resistere alla tentazione di acquistare una Beta [redacted]rlina dopo averla provata, abbiamo messo a punto con la Lancia condizioni di pagamento particolarmente vantaggiose. C'è il comodo sistema [redacted] rateazioni Sava, c'è [redacted] pratico [redacted]o Savaleasing, c'è insomma, [redacted], la formula di acquisto che [redacted]glio si adatta alle vostre esigenze e desideri.

VI SFIDANO A TROVARE UNA MIGLIORE VALUTAZIONE DELL'USATO.
Mentre voi provate la [redacted] Berlina, noi proviamo [redacted] vostra auto. Questo [redacted] modo più [redacted] per ottenere una valutazione competente ed onesta. E in genere un'auto valutata così, vale di più di un'auto valutata con una semplice occhiata, come [redacted] succede. È una sfida che vi conviene accettare perché può solo farvi guadagnare.

VI SFIDANO A TROVARE ASSISTENZA PIÙ ESPERTA [redacted] CORTESIA PIÙ GRANDE.
Per noi assistenza e garanzia vogliono dire competenza, chiarezza, prontezza nel rispondere ai problemi del Cliente. Con noi [redacted] dovrete mai discutere sul costo di un ricambio, perché in fatto di prezzi i ricambi Lancia sono pronti ad accettare qualsiasi sfida.
Per [redacted] tutto questo vuol dire vero risparmio [redacted] tempo e di denaro.

Prezzi chiavi in [redacted]ano (IVA, trasporto, immatricolazione compresi).
Beta Berlina 1300 L. 7.050.500.
Beta Berlina 1600 L. 7.428.100.
Beta Berlina 2000 L. 7.935.500.
(salvo variazioni della casa).
L'acquisto di una Lancia dà la possibilità di ottenere la carta di credito Diners-Club Lancia, la prima carta di credito automobilistica. Per pagare ogni riparazione dell'auto con una semplice firma.

LE SFIDE SI ACCETTANO QUI:

TORINO
- **AUTOGRUP S.p.A.** Corso G. Cesare, 334 - Tel. (011) 202.833
- **BENEDETTO & C.** Piazza Adriano, 6 - Tel. [redacted] 441.000 - 443.228
- **LANCAR** Corso R. Margherita, 270 - Tel. (011) 745.435 - 747.124
- **O.T.M.A. S.r.l.** Corso Spezia, 20 - Tel. (011) 674.151 - 696.773
- **S.V.A.T. S.p.A.** Corso F. Turati, 12 - Tel. (011) 593.182 - 585.963

CHIVASSO
- **AUTORIMESSA PO** Via Orti, 30 - Tel. (011) 910.12.52

IVREA
- **OCLEPPO GIOVANNI di FRANCO OCLEPPO & C. S.a.s.** Corso Vercelli, 115 - Tel. (0125) 423.257 - 424.007
- **S.V. [redacted]** Via Torino, 169 - Tel. (0125) 424.105

PINEROLO
- **D.A.C. AUTO S.r.l.** Corso Torino, 51 - Tel. (0121) 39.04

RIVAROLO CANAVESE
- **LODICO & C.** Corso Indipendenza, 98 - Tel. (0124) 29.020

ROSTA
- **SALONE AUTO RIVOLI S.a.s.** Corso Moncenisio, 20 - Tel. (011) 95.10.950 - 95.40.390

VENARIA REALE
- **BENSI GIOVANNI** Via G. Medici del Vascello, 11 - Tel. (011) 490.128

AOSTA
- **OCLEPPO GIOVANNI di FRANCO OCLEPPO & C. S.a.s.** Corso Ivrea, 13 - Tel. (0165) 21.11
- **S.V. AUTO S.a.s.** Via Chambery, 60 - Corso Battaglione Aosta, 65 Tel. (0165) 42.397 - 34.874

La classe Lancia. Non è solo questione di "classe". È questione di "cose".

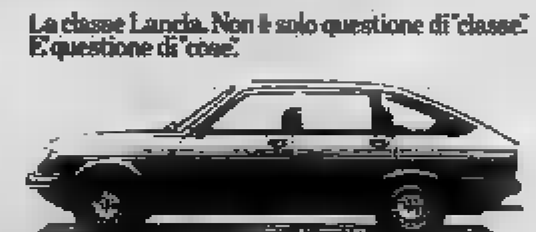

ECONOMICI

Vendita alloggi

EUROCASE N libero piazza Respighi (Barriera Milano) [redacted] camera tinello cucinino servizi terrazzo sufficienti 6 milioni resto mutuo dilazioni. Telefono 513.725 via San Quintino 43.

EUROCASE O vende libero Pino T.se alloggio in villa salone 3 camere cucina doppi servizi box 2 auto giardino posizione panoramica. Telefono 531.003 545.642 556.387 c.so Matteotti 3.

EUROCASE P vende libero M. Campagna camera tinello cucinino ripostiglio 5° piano recente 18 milioni 500 mila mutuo fondiario. Telefono 531.003 545.642 556.387 546.748.

EUROCASE Q vende libero via Valperga [redacted] Salvario) 3 camere cucina servizio sufficienti 8 milioni. Telefono 545.642 556.387 546.748.

EUROCASE R vende libero Nichelino spazioso camera tinello [redacted] ripostiglio casa recente 16 milioni mutuo. Telefono 545.642 556.387 546.748.

EUROCASE S vende libero Lingotto camera tinello cucinino ripostiglio 10 milioni più 9 milioni mutuo. Telefono 545.642 556.387.

EUROCASE T vende libero B. [redacted] camera tinello cucinino servizio riscaldamento centrale facilitazioni. T[redacted] 546.748.

EUROCASE U vende libero S. Rita camera tinello cucinino servizio 15 milioni mutuo dilazioni. Telefono 545.642 546.748 556.387.

EUROCASE V vende libero c.so U. Sovietica (Fiat Mirafiori) recentissimo camera tinello cucinino piano alto ceramiche moquette 20 milioni mutuo. Telefonare 545.642 556.387.

EUROCASE Z vende libero Rivoli recente p. 6° saloncino 2 camere cucina Servizio ripostiglio box auto mutuo fondiario [redacted] dilazioni. Telefono 531.003 545.642 546.748 556.387 c.so Matteotti 3.

FARO Maddalene alloggio [redacted] in villa salone 3 camere cucina 2 bagni terrazzi doppio box vende C.M.I. 539.385.

FASANO 694670 blocco immobiliare zona Aeronautica: 2 muri negozio con 2 alloggi di camera tinello cucinino. Richiesta 70 milioni.

FINCI libero [redacted] via Lamarmora prestigioso alloggio 4 camere ampio ingresso doppi servizi mq 120. Tel. 533.651.

GABETTI, via Mercantini 5, tel. 5767, ricerca zona Crocetta appartamenti affittati da 3-4-5 vani e relativi servizi.

GABETTI [redacted]767 vende libero via Peyron camera cucina [redacted]gno arredato completamente ristrutturato [redacted] milioni 200 mila meno mutuo.

GABETTI 5767 [redacted] corso Svizzera camera cucina bagno [redacted] centrale ascensore 12 milioni 700 mila meno mutuo.

GABETTI 5767 vende libero corso [redacted]Azeglio 6 camere cucina bagno parzialmente [redacted] ristrutturare, box per 3 auto.

[redacted] 5767 vende b[redacted] Milano via Cec[redacted] di 1-2 [redacted] ampie facilitazioni di pagamento.

GABETTI 5767 vende Collegno corso Francia recente saloncino 2 camere tinello bagno 110 mq 32 milioni meno mutuo.

GABETTI 5767 vende Grugliasco via Michelangelo 53 [redacted] grande metratura [redacted] tinello cucinotta bagno 9 milioni 800 mila.

GABETTI 5767 vende libero via Bernardino Luini, camera soggiorno cucinotta bagno 18 milioni 500 mila meno mutuo.

GABETTI 5767 vende corso Trapani in solida costruzione camera cucina bagno 10 milioni 400 mila meno mutuo finanziario.

GABETTI 5767 vende zona Parella via Masera, 2 camere cucina bagno in stabile ben tenuto con riscaldamento 10 milioni 700 mila.

GABETTI [redacted] vende via Avogadro elegante appartamento salone 3 camere spogliatoio cucina bagno [redacted] milioni dilazionabili.

GABETTI 5767 vende libero corso Casale in palazzina recente costruzione 2 camere cucina bagno 36 milioni dilazionabili.

GABETTI 5767 vende libero Porta Nuova via Camerana, 6 camere cucina bagno da ristrutturare 56 milioni dilazionabili.

[redacted] 5767 settore immobili industriali, vende in Settimo fronte strada a mt. 500 dal ca[redacted] autostradale fabbricato industriale /commerciale mq. 4500, coperti, 3500 mq. scoperti, disponibilità immediata.

GABETTI 5767 vende libero arredato [redacted] dato via Massena camera cucina bagno 15 [redacted] ni meno mutuo finanziario.

GABETTI 5767 vende libero via Mazzini angolo [redacted] Alberto bilocale interamente [redacted] rato 22 milioni meno mutuo.

GABETTI 5767 [redacted] libero adiacente corso Brunelleschi via Stelvio recentissimo, salone 3 camere cucina 2 bagni box.

GABETTI 5767 vende libero adiacente [redacted] Francia via Quart camera cucina bagno piano alto 19 milioni 800 mila meno mutuo.

GABETTI 5767 vende adiacente corso Peschiera via Borgone, camera cucina servizi 5 milioni, eventuali dilazioni.

GABETTI 5767 vende via Guido Reni, 2 camere cucina bagno recente costruzione 21 milioni meno mutuo finanziario.

GABETTI 5767 vende Italia [redacted] via Cortemilia, camera cucina servizi [redacted] milioni 600 [redacted] meno mutuo finanziario.

GABETTI 5767 vende piazza Bengasi, saloncino 2 camere tinello cucinino bagno 26 milioni 500 mila meno mutuo finanziario.

GABETTI 5767 vende libero corso Unione Sovietica 2 camere grande cucina bagno 32 milioni meno mutuo finanziario.

GABETTI 5767 vende zona San Donato via Peyron alloggi di 2 camere tinello bagno 13 milioni 300 mila meno mutuo finanziario.

GABETTI [redacted] vende libero precollinare strada Cunioli Alti in palazzina con giardino privato salone 2 camere cucina bagno più 3 camere 2 bagni mansardati.

GABETTI 5767 vende corso Agnelli fronte Sporting piano alto 3 camere cucina bagno 28 milioni 500 mila meno mutuo finanziario.

GABETTI 5767 vende libero precollina via Tabacchi in palazzina saloncino 2 camere cucina 2 bagni box giardino privato.

GABETTI 5767 vende corso Sommeiller spazioso appartamento di 3 camere cucina servizi 34 milioni meno mutuo finanziario.

GABETTI 5767 vende centralissimo via Carlo Alberto saloncino angolare 2 camere cucina bagno 31 milioni dilazionabili.

GRUGLIASCO periferia Torino alloggi nuovi liberi 2-4 vani servizi box in ele[redacted] condominio vendesi mutuo fondiario [redacted]. Tel. 683.727.

IFIM
libero strada delle Terrazze [redacted] mono-Bifamiliare composta al p.t. saloncino camera cucina servizi terrazzo al 1° saloncino 2 camere cucina servizi ampio garage cantine servizi giardino cintato mq [redacted]00 c/a 175 milioni agevolazioni e/o permute telefonare 537.096 534.863.

IFIM
libero Crocetta signorile salone 4 camere [redacted] tripli servizi 2 posto auto coperti agevolazioni c/o permute tel. 531.835.

IFIM
libero c. Un. Sovietica in residence [redacted] piscina campo tennis salone 2 [redacted] cucina biservizi 70 milioni meno mutuo fondiario tel. 519.583 516.278.

IFIM
libero c. Giambone signorile piano alto salone 2 camere biservizi cucina 67 mil[redacted] 500 [redacted] 4 milioni mutuo tel. 531.835.

IFIM
libero Crocetta 3 camere tinello servizi facilitazioni di pagamento [redacted] permute telefonare 516.278 519.583.

IFIM
libero c. Telesio ampio luminoso [redacted] 2 ca[redacted] cucina biservizi 49 milioni dilazionabili tel. 519.583 516.278.

IFIM
libero c. Un. Sovietica camera tinello cucinino servizi tel. 516.278 519.583.

IFIM
libero c. Monte Cucco recente signorile salone 2 camere cucina servizi box 75 milioni dilazioni e/o permute tel. 539.701.

IFIM
libero c. Novara 2 [redacted] servizi 24 milioni dilazionabili telefonare 539.701 531.835.

[redacted]
libero c.so Racconigi camera [redacted] cucinino servizi agevolazioni pagamento c/o permute tel 519.583 516.278.

IFIM
libero pressi c. Potenza ampio luminoso soggiorno camera cucina [redacted] 31 milioni [redacted] mila dilazionabili tel. 531.835.

IFIM
libero pressi c. Telesio recente luminoso soggiorno camera ampia cucina servizi box agevolazioni di pagamento tel. 539.701.

IFIM
libero pressi c. Francia 2 camere cucina sog. cottura servizi agevolazioni di pagamento c/o permute tel. 516.278 519.583.

IFIM
libero Santa Rita via Acciarini ampio luminoso 2 camere [redacted] cucinino telefonare 519.583 516.278.

IFIM
libero Santa Rita via Baltimora ampio luminoso 2 camere tinello cucinotto telefonare 516.278 519.583.

IFIM
libero v. Pacinotti 1 camera tinello cucinino servizi tel. 531.835 539.701.

IFIM
libero v. Bibiana ampia camera tinello cucinino 19 milioni 800 mila dilazionabili tel. 519.701 531.835.

IFIM
libero v. Pianezza camera cucina se[redacted] 16 milioni dilazionabili tel. 531.835.

IFIM
libero v. Servais ampio luminoso camera cucina servizi 14 milioni 140 mila dilazionabili tel. 531.835 539.701.

IFIM
libero [redacted] Crimea in [redacted] d'epoca completamente ristrutturato [redacted] soggiorno 3 camere studio cucina biservizi box 115 milioni agevolazioni c/o permute telefonare 537.096 534.863.

a MONCALIERI

appartamenti signorili in centro, accanto al parco [redacted] Roddolo:

condominio
LA GALILEI

- alloggi [redacted] a 120 m² - box auto singoli
- locali seminterrati [redacted] 35 a 170 m²
- isolamenti termo-acustici ad alto assorbimento.
- finiture con materiali pregiati
- acqua calda e impianto TV centralizzati
- [redacted] fondiario 30%
- dilazioni di pagamento

INFORMAZIONI E VENDITE:
FINDATA S.p.A
Società di Servizi della
[redacted] DI RISPARMIO DI TORINO
e delle Casse di [redacted]
Torino - via Chisola n. 1
tel. (011) 696.6966/7/8

FINDATA

INV. IMM. vende nel [redacted] di Aramengo (46 km TO) casa libera indipendente con giardino composta di 6 camere 2 servizi box L. 42 milioni. Telefonare 516.283 518.985

INVESTI[redacted]OBILI
vende strada della Pronda libero spazioso 2 camere tinello cucinino servizi box auto lire 33 milioni dilazionabili. Telefonare 503.740 - 504.275.

INVESTIMMOBILI
vende S. Rita ottima occasione in blocco 2 alloggi adi[redacted] di 1-2 camere cucina termo bagno L. 33 milioni volendo frazionati [redacted] pagamento. Tel. 503.740-504.275

INVESTIMMOBILI
vende Nichelino recente 2 camere tinello cucinino servizi buon reddito L. 10 milioni contanti più 12 milioni con comode rate. Tel. 503.740-504.275.

INVESTIMMOBILI
vende zona S. Paolo 2 camere cucina servizi ottimo reddito L. 8 milioni contanti più L. 10 milioni con comode rate tel. 503.740 504.275.

INVESTIMMOBILI
vende Moncalieri (radiale) signorile libero salone 2 camere cucina doppi servizi grande terrazzo volendo [redacted] L. 75 milioni compreso mutuo e ulteriori dilazioni. Tel. 503.740 504.275.

INVESTIMMOBILI
vende Settimo moderno camera tinello cucinino servizi L. 11 milioni [redacted] mila dilazionabili tel. 503.740 504.275.

IPI A libero, centrale mansarda di: camera [redacted] con doccia 13 milioni, Telefonare 511.382 5[redacted].

[redacted] B libero via P. Micca appartamento [redacted] abitazione et ufficio: due saloni dieci camere due camere servizio cucina pluriservizi terrazzo tre ingressi possibilità 40% mutuo fondiario. Telefo[redacted] 511.382 537.066.

IPI C libero Crocetta: salone due camere cameretta cucina bagno possibil[redacted] servizio. Telefonare 511.382 537.066

IPI E libero corso G. Cesare: soggiorno due camere cucina bagno 36 milioni. Telefonare 511.382

IPI F via Di Nanni: camera cucina 4 milioni. Telefonare 511.382 537.066.

IPI G Moncalieri via Pastrengo box auto 3 milioni 200 mila. Telefonare 511.382.

IPI I corso Rosselli: camera cucina bagno 14 milioni. Facilitazioni. Telefonare 511.382.

IPI L Borgata Parella: due camere cucina ba[redacted] 11 milioni. Telefonare 511.382.

IPI M via Tirreno: tre camere tinello cucinino bagno 28 [redacted] 500 [redacted]. Telefonare 511.382.

IPI N via Saluzzo angolo corso Vittorio: due camere cucina bagno soppalco 13 milioni 100 mila. Telefonare 511.382 537.066.

IPI O via Rovereto angolo corso Sebastopoli: due [redacted] cameretta tinello [redacted] bagno 14 milioni 900 mila. Telefonare 511.382.

IPI P via Po: [redacted] camera cucina ba[redacted] ar[redacted] ingresso 20 milioni possibilità [redacted] mutuo Telefonare 511.382.

IPI Q S. Salvario: salone sala pranzo due camere cucina bagno riscaldamento particolare. Telefonare 511.382 537.066.

[redacted] R Grugliasco: due camere tinello cucinino bagno 17 milioni 400 mila. Telefonare 511.382.

IPI S via Stradella: camera cucina 6 milioni. Telefonare 511.382 537.066.

IPI T Martinetto: due camere cameretta cucino bagno 21 milioni 500 mila. Telefonare 511.382.

[redacted] adiacente via Borgaro via Viterbo spazioso recente signorile camera tinello cucinotta servizi tel. 513.022.

LIBERO adiacente piazza Statuto corso Regina 2 camere cucina servizi L. 18 milioni 500 mila dilazionabili tel. 530.880 513.022.

LIBERO adiacente corso B. Telesio fronte piazza camera tinello ingresso bagno. Telefonare 339.829.

LIBERO camera tinello cucinino termo bagno ascensore zona corso Grosseto vendo 14 milioni. Tel. 696.7058.

LIBERO Collegno via Dante adiacente corso Francia locale 200 mq regolare scantinato mutuo tel. 513.022 530.880.

LIBERO corso Unione Sovietica [redacted]oso piano alto salone 2 camere cucina biservizi terrazzo L. 68 milioni volendo box [redacted]. Tel. 530.509.

LIBERO [redacted] De Gasperi spazioso 2 camere cucina servizi 21 milioni Telefonare 531.927.

LIBERO corso Trapani ingresso 3 camere tinello cucinino bagno 33 milioni 500 mila dilazionabili. Unioncase 549.777.

LIBERO corso G. Agnelli salone 2 camere tinello bagno 3° piano. Telefonare 339.829.

LIBERO Parella (corso M. Grappa) camera tinello servizi 20 milioni facilitando. Tel. 537.213 517.280.

LIBERO signorile salone 3 camere cucina doppi [redacted] doppi ascensori (Collegno, corso Francia). Tecnimmobili 781.073.

LIBERO vende privato pied-à-terre corso Vittorio ascensore riscaldamento 15 milioni [redacted]. Telefonare 514.735.

LIBERO vendesi Cascine Vica [redacted] camere cucina doppi servizi [redacted], ore 14.30-18.30 al 9587379.

[redacted] via Ventimiglia recentissimo signorile vista collina piano alto saloncino 2 camere cucina biservizi box. Tel. 531.005.

LIBERO Volvera: [redacted] camere tinello cucinotta molto spazioso box auto, 24 milioni più 4 milioni mutuo. Telefonare 582.932.

LIBERO zona Borgo Vittoria corso Brin spazioso 2 camere tinello cucinino servizio L. 23 milioni tel. 513.022 530.880.

LIBERO zona Mirafiori via Roveda spazioso 3 camere cucina servizi 23 milioni più 10 milioni mutuo tel. 513.022 530.880.

[redacted] zona Nizza su piazza Madama Cristina spazioso salone 3 camere cucina 2 servizi 65 milioni mutuo tel. 530.880.

LIBERO zona Parella adiacente corso Monte Grappa spazioso camera tinello cucinino servizi 3° piano tel. 513.022 530.880.

LIBERO zona Statuto adiacente corso Regina camera cucina servizi L. 10 milioni 500 mila meno mutuo tel. 513.022 5[redacted].

MANSARDATO 2 camere cucina servizi zona signorile libero. Tel. 377.904.

MAXIMMOBILI vende adiacente piazza Statuto spazioso 2 camere cucina termo bagno L. 14 milioni dilazioni. Tel. 544.807.

MAXIMMOBILI vende libero via Piossasco camera tinello [redacted] servizi L. 14 milioni 700 mila dilazionabili. Tel. [redacted] 977-544.807.

MAXIMMOBILI vende via Cuneo camera cucina servizio L. 3 milioni [redacted] mila [redacted]. Tel. 544.807-553.977.

[redacted] Trieste) [redacted] spazioso saloncino [redacted] camere tinello servizi 120 mq circa privato vende. Telefonare 480.202

MONCALIERI strada Stupinigi libero salone 2 camere cucina bagno giardino privato box vende C.M.I. 539.385.

NICHELINO libero recente 1 camera tinello cucinino servizi mq 65 18 milioni box auto 4 milioni. Tecnimmobili 781.073.

NONE centro impresa vende [redacted] 3 camere cucina servizi spaziosissimi Tel. 655.131.

NUOVA costruzione liberi subito abitabili in palazzina signorile di pregiate finizioni appartamenti adatti a studios-uffici ottimi per investimento, via Sassari [redacted] (giardini di corso Ciriè) prezzi a partire da 18 milioni, pagamento agevolato [redacted] mutuo fondiario, personale sul posto. Fiduciaria Immobiliare 556.956.

PIED-A-TERRE libero M. Campagna ingresso camera cuci[redacted] b[redacted] 7 milioni più mutuo. Telefonare 531.927.

[redacted] Nuova, [redacted] Gioberti [redacted], un'occasione per acquistare a prezzi onesti 1 camera cucina servizi 4 milioni 200 mila, 2 camere cucina bagno 8 milioni, quattro camere cucina bagno 14 milioni, negozi presto liberi 18 milioni - 30 milioni, laboratorio 8 milioni. Personale sul posto anche domenica. [redacted] Immobiliare 556.956.

RESIDENCE vendesi monolocale arredato in zona precollinare alto reddito pineta saloni tutti i [redacted]. Tel. 835.055.

RIVAROLO in casa signorile vendesi libero appartamento parzialmente mansardato vera occasione. Tel. 347.119.

RIVOLI Cascine Vica, viale Carrù 5, Società Tevere vende alloggi nuovi saloncino, 2 camere, cucina e bagno da L. 36 milioni, 50% contanti, 35% mutuo, 15% 24 mesi [redacted] in[redacted] pomeriggio ore 15-18 e sabato mattina. Tel. 958.62.62 - 831.457.

(continua)

Alfasud: il tuo denaro riga dritto

Alfasud ha la miglior tenuta di strada

L'Alfasud sta in strada in dirittura e in curva, in montagna e sul bagnato; il suo sistema di sospensioni, il suo sterzo pronto e preciso sono i migliori tra le vetture della [redacted] categoria.
[redacted] l'Alfasud eccelle in tante altre qualità.
L'Alfasud ha il miglior posto guida: volante regolabile, grande spazio per passeggeri e bagagli, perfetta silenziosità [redacted] climatizzazione.
L'Alfasud ha il miglior impianto freni: 4 freni a disco, un vero doppio circuito, servofreno [redacted] modulatore di frenata.
L'Alfasud ha [redacted] migliori prestazioni: chilometro da fermo in 35,7 sec., accelerazione [redacted] 0 a 100 km/h in 13,6 sec., potenza [redacted] CV DIN.

L'Alfasud [redacted] miglior protezione anticorrosione: lamiere brevettate «zincrometal», finizioni in acciaio inossidabile, protezione bituminosa [redacted] sottoscocca.
L'Alfasud ha la «supergaranzia Alfa [redacted]»: due anni sulla verniciatura, 100.000 km. sul motore, un anno sull'intera vettura, tre mesi sulle riparazioni.

Questi vantaggi risultano confrontando l'Alfasud 4 marce, 1186 cc., con le sue concorrenti: scegliere questa vettura vuol dire saper fare i propri affari.
Prezzo: Lire 3.862.000
(IVA esclusa - franco fabbrica)

QUALITA'

Chi è sicuro ha un'Alfa Romeo

ECONOMICI

19 Vendita alloggi

SABATELLIMMOBILI 655.359 libero via Cremea (borgata Paradiso): [redacted] tinello, termo, bagno. L. 13 milioni 900 mila dilazioni.
SABATELLIMMOBILI 655.359 libero signorile recente corso Racconigi, 2 camere tinello L. 34 milioni 900 mila dilazionabili
SABATELLIMMOBILI 655.359 ottimo affittato, via Tunisi: 1 camere tinello [redacted] bagno, L. 14 milioni 500 mila. Dilazioni
SANTENA libero via Gozzano recentissima costruzione 2 camere tinello [redacted] bagno 26 milioni 700 mila dilazionabili. Gabetti 5767.
UTIP 519.894 - 547.828 vende villa signorile libera panoramica Valdellatorre grandioso alloggio padronale tavernetta lavanderia [redacted] mansarda multipli servizi giardino [redacted] alberi di pregio giochi bocce forte mutuo eventuali permute
UTIP 519.894 vende libero via Pergolesi 2 camere ampie servizi completi facilitazioni pagamento permute
UTIP 519.894 547.828 vende libero 3 camere cucina ingresso servizi via Massena 27 milioni 900 mila facilitazioni pagamento

VERO AFFARE
a soli 7 milioni 500 mila alloggio via Belmonte 6 angolo corso Vercelli 5° piano, con termo, 3 camere più 2 mansarde collegate. Immobili [redacted] Telefoni 563.636 505.890.

VIA CHIESA DELLA SALUTE
libero [redacted] tinello cucinino bagno tutto [redacted] a nuovo [redacted] milioni sufficienti 1 milioni contanti. Telefonare 531.923.

VIA Saccolo ingresso sala 4 camere cucina biservizi libero subito. Tel. 377.904
VILLA libera Rivalta villaggio Aurora ampio salone 2 camere tinello bagno tavernetta box giardino. Telefono 538.557 538.945
VILLA nuova Pavarolo collina torinese salone 2 camere cucina 2 servizi box magazzino giardino L. 82 milioni tel. 547.821
VILLA Piossasco 20 km Torino lussuosa salone 3 camere servizi box tavernetta mansarda giardino mutuo tel. 547.821

VILLA Vinovo Le Torrette vendesi o parzialmente permutasi con alloggio Torino. Telefonare ore ufficio 682.193.
VINOVO centro libero nuovo salonicino 2 camere cucina servizi mansarda box 26 milioni più mutuo. Telefonare 441.498
VINOVO villetta libera nuova costruzione signorile salone 4 camere biservizi seminterrato 140 mq. giardino cintato. Tel. 531.005
VOLPIANO via Brandizzo, nuova costruzione, libero, 2 camere tinello, cucinino, bagno 24 milioni 300 mila; 3 camere, cucina, doppi servizi 31 milioni 500 mila; box 3 milioni 200 mila meno mutuo fondiario Gabetti 5767.

30% DILAZIONI SENZA INTERESSI
via Passo Buole 2 camere cucina e bagno riscaldamento centrale prezzi a partire da 10 milioni 700 mila. Telefonare 539.974

[redacted] Domande affitto

A.A.A. ABBA' [redacted] uffici alloggi e ville di grandi dimensioni per [redacted] e dirigenti trasferiti. Tel. 441.595 - 441.474.
A. ABBISOGNAMI appartamenti ville uffici liberi, livello medio alto per clientela scelltissima. Immobiliare Rizzo 472.858.
A. AGENZIA Comba tel. 760.800 538.539 cerca alloggi vuoti [redacted] uffici qualunque dimensione e zona, massima serietà.
AFFITTIAMO i vostri alloggi ville locali liberi e arredati senza la minima spesa da parte vostra. Tel. 300.585
AMMINISTRATORE referenziato, senza spese proprietari ricerca alloggi arredati, vuoti studio «Silmocase» 553.129 - 553.434.
BONINO [redacted] Ginto 2 ricerca per propria clientela alloggi liberi Torino e cintura. Tel. 650.3024 - 650.6684
CERCASI appartamenti ammobiliati o no per clientela referenziata. Torino. Tel. 377.904.
DIRIGENTE [redacted] urgentemente salone 2 o 3 camere cucina 2 servizi zona semicentrale telefonare 779.859
DUE neolaureandi Politecnico referenziati cercono in affitto in Torino un alloggio ammobiliato. Tel. 752264
GARANTENDO eventualmente incasso affitto cerchiamo alloggi mobiliati o no per nostri clienti. Tel. 472.434

21 Offerte affitto

A. AFFITTASI pied-à-[redacted] elegantemente arredato Amministrazioni Re Umberto tel. 538.594.
A. AFFITTO alloggetto ammobiliato indipendente [redacted] saltuario pied-à-terre studenti Riva via S. Secondo 49
ABBISOGNANDOVI alloggi vuoti arredati [redacted] muri signorili uffici stessa [redacted] Agenzia Comba via Sacchi 14 telefono 538539.
AFFITTASI [redacted] Vanchiglia nuovo 3 camere tinello [redacted] cucinini servizi L. 168 mila a primissimi spesi. Telefonare 237.107 mobilificio.
AFFITTIAMO ben arredato zona mercati generali [redacted] camera tinello cucinino servizi tel. 539.093.
AMMOBILIATE affittansi [redacted] in Torino stessa [redacted] a studenti a [redacted] pied-à-terre. Tel. 745.010.
DI SALVATORE corso Turati 13 [redacted]. 587.635 - 587.193 affitta elegante riservato pied-à-terre arredato libero subito
RESIDENCE affittasi monolocali arredati zona Villa Genero grande parco con veduta su Torino tutti i conforts. Tel. 877.055.
UFFICI arredati Crocetta, segreteria multilingue. Telex, recapito telefonico e postale, parcheggio. Tel. 558.444.
UFFICI signorili arredati completo servizio [redacted] greteria recapiti postali telefonici sale riunioni tel. 636777.
UFFICIO centralissimo signorile segreteria e servizi centralizzati adatto a professionista affitto. Tel. 535.601

22 Traslochi

ABRAMO per Torino e dintorni viaggi settimanali per meridione e Sicilia con massima garanzia tel. 701.705 705.123.
TRASLOCHI per Torino dintorni Riviera viaggi settimanali Torino Roma Napoli Sicilia. Prezzi modici. Telefonare 502.625 Zignali.

24 Mobili, arredi

A. AFFARONI da Raspino il mobilificio dell'usato camere da letto 5-6 porte complete L. 140.000, tinelli L. 120.000 consegne [redacted] località. Aperto tutti i giorni via Cirio 2 angolo via Ciriè nel cortile. Tel. 287.368.

ARMADIONI veneziani comò comodini poce letti ottone 1 milione 500 mila in noce lire 1 milione 200 mila armadioni veneziani [redacted] che su misura con letti incorporati. Corso Francia 280, via Isiglio 74, via S. Donato 96.
GRANDI affari in un piccolo negozio mobilificio S. Maurizio via Verdi 34 Torino, vendita promozionale di cucine all'americana con sconto 50% su prezzi inchiodati al 1977. Approfittatene.
MOBILI Ponte Nizza, per cambio gestione, promuove nel mese di ottobre offerta speciale di camera stagionale completa di luci radio a sole L. 150 mila più 15 rate da L. 50 mila. Approfittatene. [redacted] Sestriere 47 Borgo S. Pietro (Moncalieri)
MOBILIFICIO Di Lorenzo arredamenti [redacted] pleti di ogni genere per alloggi e uffici. Visitiamo senza impegno anche a domicilio. Facilitazioni di pagamento a referenziati. Consegne gratuite fino a 100 [redacted] Torino. Via Cappellina 6, tel. 489.181, To.

30 Scuole e istituti

OFFRESI facile redditizio impiego frequentando scuola Arlem Estetica viso corpo manicure maquillage. Istituto Lina Rainero, corso Mat[redacted] 21, telefono 518.688.

36 Nautica

CHRIS-CRAFT mt 10.30 2 motori GM 120 Hp diesel 6 posti letto cucina wc accessoriatissimo costruzione in mogano marino pronta alla boa, lire 9 milioni. Rivolgersi Usanautica, via Tirreno 7, Torino. Telefonare 599.823.

[redacted] Animali e veterinaria

ABBIAMO cuccioli cucinioni boxer aldesrali Tel. 500.671 - 893.218 via Gioberti 60, Torino.
ALLEVAMENTO del Ceppo vende schnauzer giganti boxer pastori belga tedeschi barboni [redacted] cocker dobermann. Telefonare 946.8736.
[redacted]**ZZE** Mignon da appartamento Jorkshire Terrier, Chihuahua, Pekinesi, Maltesi, Barboncini nani, Carlini, Bobtail, Scottish, San Bernardo, allevamento vende. Tel. 640.9177.

43 Filatelia, collezioni

IFIC Galleria S. Federico 65 tel. 544.955, assume mandati [redacted] vendita per loni e collezioni di monete oro e argento.
MONETE [redacted] - Ific Galleria S. Federico 65 tel. 544.955 acquista sterline oro - 50 pesos Messico - Krugerrand - 20 dollari doro - marenghi.

[redacted] Ville, app., cascine [redacted] vacanze, acq.-vend.

A. COMFAI vende a prezzo interessantissimo elegante casa di campagna vicinanze Trana 450 mq abitabili rustico con abitazione custode 5000 mq parco con alberi alto fusto. Per informazioni tel. 548.123
A. PICCOLA baita 2 vani da ristrutturare [redacted] orto a L. 4 milioni 200 mila. Tel. 530.014.
A L. 1 milione [redacted] mila contanti resto in 24 rate vendo alloggi di camera [redacted] soggiorno angolo [redacted] Calabria zona turistica balneare a L. 12 milioni 500 mila con giardino privato L. 13 milioni 500 mila. Telefoni 519.854 447.0793.

A L. 1.000.000
il Punto Immobiliare S.p.A. vende baita da ripristinare con 4000 mq. di terreno in Valle Po Tel. 658.303.

A L. 4.200.000
Baita con orto in borgata. Telefonare 537.126

A VAIE VALSUSA
Casa abitabile in [redacted] comoda treno e negozi a L. 19 milioni 500.000. Telefonare 530.014.

A 26 KM DA TORINO
vendo rustico di 6 vani porticato cortile acqua luce strada asfaltata. Tel. 882.196

A 33 KM DA TORINO
vendo a L. 6.500.000 2 vani con terreno in centro paese comodità servizi pubblici negozi treno facilitazioni di pagamento. Tel. 882.196.

AL mare Loano Pietra Borghetto Ceriale Andora vendiamo permutiamo alloggi con Torino Immobiliare S [redacted] 745.692.

ALLOGGETTI mini Sestriere condominio Cristallo via Fraiteve 47 vendonsi mutuo custode o tel. 547.108.

ALTA VALLE SUSA
Borgo Alto d'Oulx stazione estiva invernale posizione splendida impresa vende 1-2-3 camere soluzioni tecniche architettoniche di prim'ordine. Telefonare 597.626 ore ufficio.

BAITA in Valle Po di 2 [redacted] e 400 mq. di terreno vendo in posizione panoramica a L. 2 milioni 750 mila. Tel. 447.0792-519.854.
BAITA rustico con terreno 20 mila mq vicinanze Montoso vendo 8 milioni. Tel. 532.143.
BUTTIGLIERA Alta vendesi villa recente salone 2 camere cucina bagno ingresso [redacted] garage terreno [redacted] mq 80 milioni permute. Telefonare Serim 519.801.
CASA vicinanze Moncalvo abitabile subito 6 vani cantine ampio [redacted] e terreno adiacente 1000 mq. Tel. 531.005.
CASCINA panoramica libera [redacted] terreno coltivo mq 100 mila strada asfaltata acqua luce Monastero Acqui. Richiesta [redacted] milioni Tel 0121 72.621.
CASETTA rustica in S. Desiderio [redacted] abitabile subito con bagno e orto comoda negozi vendo lire 17 milioni 500 mila. Telefonare 0141 34.882.
CESANA impresa costruzioni vende direttamente miniappartamenti [redacted] box, posti auto coperti in costruzione tipica del luogo [redacted] panoramica accurate finizioni mutuo e facilitazioni. Telefonare 766.771.
COOPERATIVA edilizia cede ultime 8 quote a [redacted] da Sanremo [redacted] mt dal mare. Tel. 533181-535954.
GABETTI Sanremo 0184-880.111 residenza i Garofani 100 mt mare 20 milioni [redacted] mila max 30 milioni 500 [redacted] 40% mutuo compreso. Personale sul posto tutte le domeniche.
GABETTI Sanremo 0184-880.111 S. Bartolomeo villetta a 10 [redacted] dal mare con possibilità [redacted] appartamenti giardino 80 milioni.
GABETTI Sanremo 0184-880111 nuova costruzione 4 vani servizi vista mare contanti 29 milioni [redacted] 16 milioni.
GABETTI Sanremo 0184-880.111 ricerca per propria clientela selezionata appartamenti ville rustici Bordighera Ospedaletti Sanremo. Massima riservatezza e velocità di realizzo.
GABETTI [redacted] 0184-880.111 nuova costruzione [redacted] vani servizi [redacted] mq giardino vista mare 57 milioni.
GABETTI Sanremo 0184-880.111 centrale tre vani servizi contanti 20 milioni mutuo 13 milioni.

[redacted]
vende Val di Lanzo caratteristica villa panoramica libera a 3 piani: 9 camere salone veranda cucina pluriservizi grande seminterrato terreno e parco 5000 mq lire 120 milioni compreso mutuo e ulteriori dilazioni. Telefonare 503.740 - 504.275.

IPI vende Buriasco villa bifamiliare di nuova costruzione per complessivi mq 280 giardino box auto cantina facilitazioni di pagamento permute. Telefonare 511.382.
IPI vende Rubiana villa bifamiliare su due piani. Primo piano: soggiorno [redacted] servizi. Secondo piano: tre camere cucina servizi. Due box auto al piano terreno L. 80 milioni possibilità 40% mutuo. Telefonare 511.382 537.066.
LAIGUEGLIA vendesi [redacted] camere cucina abitabile servizi arredato L. 39 milioni. Tel. 745.692.
[redacted] 6 km da impianti sciistici nuovo signorile camera tinello cucinino 25 milioni meno mutuo tel. 547.821.
[redacted] Ligure vendo 2 locali e servizi ripostiglio balcone ultimo piano vicino mare L. 27 milioni. Telefono 019 647.796.
PRIVATO vende a Castiglione Torinese zona polisportiva villa nuova salone 3 camere cucina 2 bagni box. Tel. 833.597.
RACCONIGI via Mazzone, casa libera in posizione centrale su 2 piani 10 vani servizi box magazzino 63 milioni dilazioni. Gabetti 5767.
RIVOLI vicinanze castello prestigiosa villa recente costruzione disposta su 3 piani 6000 mq di parco con piante di alto fusto. Complessivamente la villa si compone di 27 camere e servizi con ascensore interno appartamento custode garage lavanderia 250.000.000 più mutuo fondiario Gabetti 5767.
ROLETTO [redacted] Pinerolo vendesi cascinale libero 3 camere cucina bagno garage terreno 1400 mq [redacted] milioni Serim 519.801.
SALICE d'Ulzio con personale sul posto mercoledì 1° novembre frazione Richardet alt. 1650 mt nell'assoluta tranquillità del residence Vallechiara appartamenti funzionali pronti alla consegna, monocamera con angolo cottura arredato da 17 milioni, bicamera da 23 milioni 700 mila, 30% mutuo 70% contanti e dilazioni. Gabetti 5767.
SANREMO centro libero cucina tinello sala bagno ripostiglio 15 milioni 500 mila. L'Immobiliare 0184/502222.
SANSICARIO a 4 passi da Sestriere vendiamo in complesso residenziale favolosi mono-bi-trilocali affare. Telefonare 011 796 824.
SARDEGNA Baia Caddinas, villetta sul mare completamente arredata 3 camere letto soggiorno 2 bagni 4 terrazzi veranda giardino privato piscina tennis vende Big 40 milioni, vero affare. Telefonare 011 796 [redacted].
STEMAX vende casa abitabile 5 camere bagno garage cortile in paese canavesano comoda autostrada 13 milioni Tel. 396.635.
VAL Susa località Chianocco strutture di ville mono e bifamiliari da 35 milioni. Gabetti 5767.
VILLA signorile in Asti [redacted] via Testo bellissimo giardino vera occasione prezzo trattabile. Telefonare 0141 34.882.
1.000.000 contanti immobiliare Maddaloni vende riviera Adriatica villette 2 camere letto soggiorno con angolo cottura patio con barbecue giardino da L. 23 milioni tel. 011-556.413

49 Informazioni

A. NUOVI metodi investigativi [redacted] notevoli risparmi [redacted] costo Maurizio Emma via Giolitti 2 Torino. Tel. 682.110 6505876.
DETECTIVE privato effettua controlli [redacted] coniugali investigazioni rintracci persone cose ovunque. Tel. [redacted] 420.
INFORMITALIA' informazioni commerciali private, indagini controlli infedeltà, corso Vittorio Emanuele 107 [redacted]. 511.024 538.682.

51 Occasioni

[redacted]**ZZI** fabbrica impermeabili uomo donna 45 mila; abiti gilet 69 mila 500; cappotti uomo donna 55 mila; giacconi uomo 43 mila. Abbiamo taglie di [redacted] genere dal 44 al [redacted]. Corso Re Umberto 9, Filippo (pomeriggio)
SEGRETERIE telefoniche nuove e d'occasione [redacted] garanzia anche noleggi. Via Cernaia [redacted], tel. 540.530

52 Varie

ACQUISTA antichità mobili [redacted] Rinascimento barocco sopramobili pago bene sgombro [redacted] tine solai. Tel. 472.193-740584.
ACQUISTIAMO anticaglie oggetti vari mobili rimanenze rottami piuma d'oca libri sgombriamo alloggi cantine. Tel. 485.440 481.058.
AFFETTI interessi scelte salute svela risolve Silverius sensitivo grafologo radiestesista medium Tel. 447.2271
C.I.B.I. BOX monoblocco in cemento armato autotrasportato [redacted] garage, deposito, ecc. Pagamento 12-24 mesi. Tel. 011 992.971/81 Venaria.
DENTIERA rotta? Riparazione immediata rammodernamento qualsiasi tipo [redacted] protesi mobile Tel. 753.762.
GOMMAUTO occasioni antineve 4 ruote complete Alfetta 160.000; 4 Fiat 128 140.000, [redacted] nault 4/6 120.000, 4 Renault 5TL 135.000, 4 Simca Horizon 135 [redacted]. Via Buenos [redacted] 112, [redacted] 361.992.
ORLANDO gioielleria, via Cavour 6. [illegible] [redacted] tradizione secolare di sempre [illegible] buon gusto.
PORTE pieghevoli in legno tende [illegible] Spina via Massena [illegible]
RETI letto in tutte le misure e modelle direttamente in fabbrica. Via Servais [illegible]

La classifica di Stampa Sera in collaborazione con 40 librerie

I libri più venduti a Torino e in Piemonte

■ *Stampa Sera*, con la collaborazione di una quarantina di librerie piemontesi, pubblica la classifica dei libri settimanalmente più venduti nella Regione e nelle principali città.

Ecco la classifica

1) Leonardo Sciascia **L'affaire Moro** (Sellerio) L. 3500 (1°)
2) Giuseppe Berto **La gloria** (Mondadori) L. 5000 (2°)
3) Enzo Biagi **Francia** (Rizzoli) L. 7000 (4°)
4) Roberto Gervaso **Nerone** (Rusconi) L. 7000 (5°)
5) Giorgio Bocca **Il terrorismo italiano** (Rizzoli) L. 4500 (9°)
6) Robert S. Elegant **Dinastia** (Bompiani) L. 8500 (6°)
7) Halex Haley **Radici** (Rizzoli) L. 7000 (8°)
8) **Storia ■ marxismo** (Einaudi) L. 12.000
9) Alberto Ronchey **Libro bianco sull'ultima generazione** (Garzanti) L. 3500
10) Gianni Granzotto **Carlo Magno** (Mondadori) L. 6000

Scomparsa la meteora Bruno Tacconi con il ■ *Medico di Gerusalemme*, la classifica allinea ai primi sette posti i libri protagonisti ■ panorama editoriale ■ questo autunno. Particolarmente interessante risulta il ■ ■ un'opera importante come ■ *Storia del marxismo* einaudiana: favori come questi difficilmente entrano nelle classifiche, terra ■ conquista per i titoli di grande tiratura. Sparito il pamphlet della Cederna, entra in classifica il libro di ■ altro importante giornalista italiano, *l'ingegner Alberto Ronchey of Manchester*, secondo ■ definizione di Fortebraccio, in cui ■ analizzata con ■ e rigore etico la condizione dei giovani dell'ultima generazione.

A cura di Alessandro Rosa

I best-sellers in ogni città

Rilevazione compiuta dal 2 al 9 novembre

Acqui: Berto **La gloria** (Mondadori)
Alba: Sciascia **L'affaire Moro** (Sellerio)
Alessandria: Berto **La gloria** (Mondadori)
Aosta: Sciascia **L'affaire Moro** (Sellerio)
Asti: Haley ■ (Rizzoli)
Biella: Scanzio Bais **Il marito di mia moglie** (Il Biellese)
Cuneo: Sciascia **L'affaire Moro** (Sellerio)
Ivrea: Sciascia **L'affaire Moro** (Sellerio)
Novara: Gervaso **Nerone** (Rusconi)
Novi Ligure: Biagi **Francia** (Rizzoli)
Pinerolo: Wojtila **Amore ■ responsabilità** (Marietti)
Torino: Sciascia **L'affaire Moro** (Sellerio)
Vercelli: Gervaso **Nerone** (Rusconi)

Ecco l'elenco delle librerie che hanno collaborato a Stampa Sera:

Acqui: San Guido (via alla Bollente, 16)
■ Riolfo (via Cavour, 5/b)
■: Fissore (via Dante, 102)
Aosta: La Huche (via Festaz, 59)
Asti: Al vostro libraio (via Battisti, 29)
Biella: Aglaia (via San Filippo, 17)
Cuneo: La Moderna (corso Nizza, 46)
Ivrea: Cossavella (via Cavour, 64)
Novara: Lazzarelli (portici Teatro Coccia)
Novi Ligure: Esor (via P. Isola, 8)
■: Tajo (via Duomo, 4)
Torino: Internazionale Hellas (via Bertola, 6); Feltrinelli (piazza Castello, 9); Campus (piazza Carlo Felice, 64); La Coupole (via S. Francesco d'Assisi, 15); Il Torchio (corso Moncalieri, 3); Zanaboni (corso Vittorio Emanuele, 41); Lattes (via Garibaldi, 3)
Vercelli: La Libreria (corso Libertà, 46)

Cosa sta leggendo Nuto Revelli

Popoli deportati (Cooperativa editrice La Casa di Matriona) di Alexander Nekric, un libro storico, con dati inediti, sulla deportazione dei popoli all'interno dell'Unione Sovietica. Un testo drammatico, ■ leggibilissimo, facile. L'ho apprezzato particolarmente avendo ben presente lo sradicamento attuato in Italia, molto meno forzato ma ugualmente traumatico. Il mio pensiero correva sempre agli abitanti delle valli cuneesi, alle popolazioni delle province meridionali costrette all'inurbamen- ■ nelle zone industriali ■ Nord.

Nuto Revelli

Il consiglio del libraio

Consiglierei ai lettori l'ultimo libro di James Herriot, *Cose sagge e meravigliose* (Rizzoli), un libro diverso dagli altri, tranquillo, ■ L'opera ■ scritta ■ umorismo, realismo, sensibilità e rispetto della vita.

Libreria ■

La classifica di Tuttolibri

(settimanale dell'Editrice La Stampa)

NARRATIVA ITALIANA
1. Berto, *La gloria* (Mondadori)
2. Moravia, *La vita interiore* (Bompiani)
3. Granzotto, *Carlo Magno* (Mondadori)

NARRATIVA STRANIERA
1. Haley, *Radici* (Rizzoli)
2. Herriot, *Cose sagge e meravigliose* (Rizzoli)
3. Simmel, *La trama dei sogni* (Rizzoli)

SAGGISTICA
1. Sciascia, *L'affaire Moro* (Sellerio)
2. Biagi, *Francia* (Rizzoli)
3. Gervaso, *Nerone* (Rusconi)

VARIE
1. Mosca, *Storia del mondo in 200 vignette* (Rizzoli)
2. Alberti, *Calendario Astrologico* (Rizzoli)
3. Goldoni, ■ *tre parole* (Mondadori) ■ Measquè, *Il mio erbario* (Mondadori)

Il personaggio dei fumetti creato da un italiano

Corto Maltese, il più celebre

Corto Maltese ■ ■ più celebre personaggio creato ■ un italiano nel campo dei fumetti. C'è anche chi arriva a dire che ■ «*uno dei pochi eroi della narrativa italiana, a fumetti e no, che conti anche all'estero*». ■ Corto italiano non è. Nato a Malta intorno al 1890, ■ un «bastardo»: ■ madre è una gitana andalusa, Niña da Gibraltar, prostituta ■ professione; ■■ padre ■ marinaio ■■■ Cornovaglia, terra di streghe, fate ■ folletti. Ha ereditato dai genitori un ■■ carattere zingaresco, possiede doti magiche e ■ spiccato ■ per la libertà. Personaggio cinico ■ irrequieto, disincantato e flemmatico vagabondo dallo sguardo profondo, incarna l'avventura nella sua accezione più romantica. Parla però ■ linguaggio attuale, ignora i problemi razziali ed è anticolonialista.

Apparve per ■ prima volta, ■ da protagonista, nel miglior racconto a fumetti del suo creatore Hugo Pratt, *La ballata del mare salato*, del 1967. Solo tre anni dopo iniziò ad apparire in veste di protagonista nei più brevi ■ misurati episodi che furono originariamente pubblicati sulla rivista francese *Pif*.

Questi racconti ■■■ ora ripubblicati ■■■ Bompiani nella sezione Ragazzi dei Tascabili. ■ ■■■ già usciti cinque volumi per ■ totale di 15 avventure da *Il segreto* ■ *Tristan Bantam* e *Appuntamento a Bahia* a *Concerto in o' minore per arpa e nitroglicerina* e *Sogno di un mattino* ■ ■■■ *inverno*.

Le storie ■■■ e disegnate da Pratt sono piene di fascino e con numerose citazioni culturali tanto da rendere non perfettamente facile la prima lettura. Nelle avventure, frutto di lunghe ricerche ma anche trasposizione ■ cose sentite ■ vissute dall'autore nei suoi lunghi viaggi intorno al mondo, non è raro trovare accanto a Corto Maltese personaggi realmente vissuti ■■■ il giovane Stalin, il Barone Rosso, Jack London.

L'ambiente dei racconti è soprattutto l'America ■ tromeridionale, ma anche l'Irlanda ■ altri paesi europei.

TUTTOLIBRI
il settimanale per riconoscere i tuoi libri

● Il caso Amery in Germania
SUICIDA LO SCRITTORE
CHE TEORIZZO' IL SUICIDIO

■ Gesù sposo ■ Cana
IN ANTEPRIMA IL ROMANZO
DI ANTHONY BURGESS

editrice LA STAMPA

TOM E JERRY, gli eroi della tv

CATFISH: il favoloso West

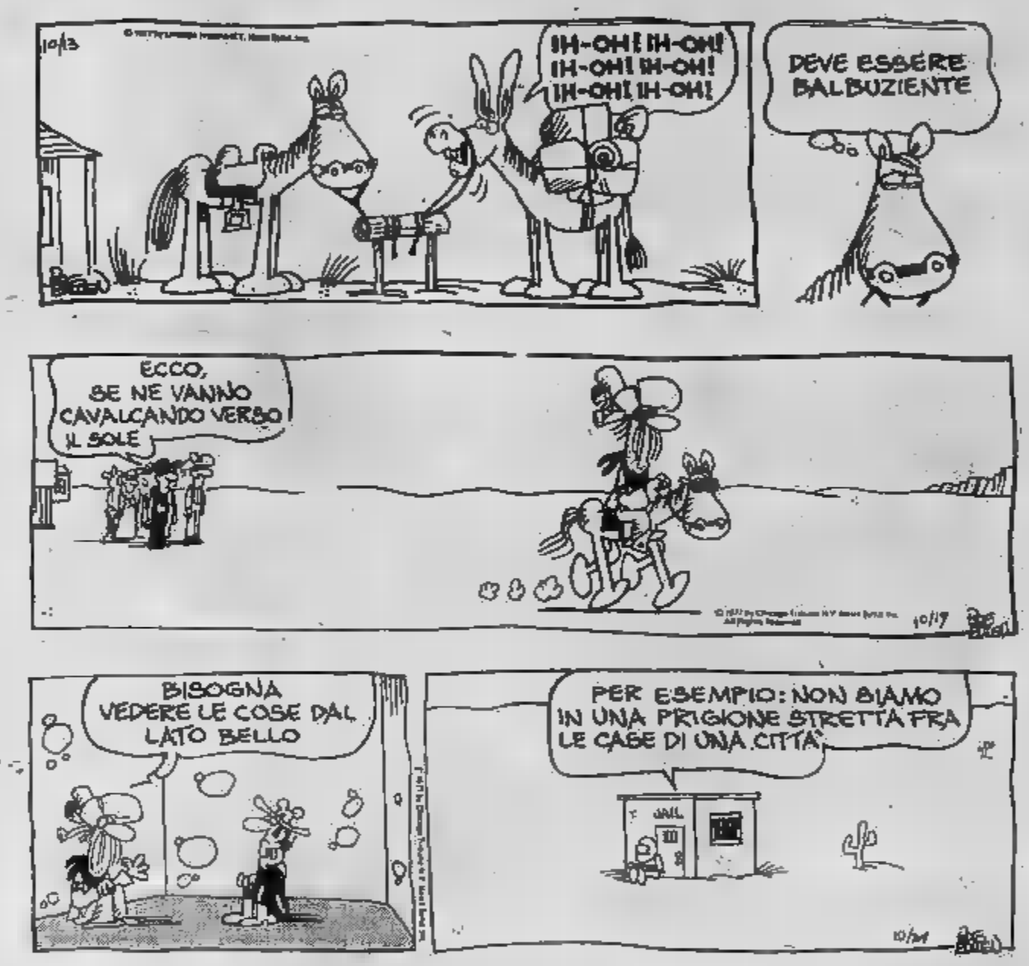

GLI APOSTOLI di FRANCO BRUNA e PIERO SORIA

IL GIOCO DEL LOTTO

Il [illegible] di Venezia è stato estratto dopo 113 settimane di latitanza. Rimane [illegible] una sola coppia [illegible] ultra-centenari: il [illegible] di Firenze (115) [illegible] di Roma (114). Per chi segue le combinazioni segnaliamo [illegible] terni: Cadenze [illegible] Roma (10-70-30), Figure [illegible] Cagliari (77-23-32) e Venezia (2-47-56), Decine a Palermo (5-6-2). I Vertibili sono comparsi a Bari (12-21) e Cagliari (23-32). Hanno ripetuto l'uscita il 47 di Roma e il 14 di Torino.

Questa è la classifica, dopo l'estrazione del 4 novembre 1978, dei numeri in maggior ritardo nelle dieci ruote (almeno 50 settimane d'assenza):

BARI: 20 (79); 86 (58); 53 (51).
CAGLIARI: [illegible] (79); 40 (72); 39 (60); 81 (52).
FIRENZE: 52 (115); 37 (79); 80 (71); 35 (55); 15 (54); [illegible] (54).
GENOVA: [illegible] (67); 74 (67); 33 (65); 81 (62); 89 (56); 41 (55); 27 (53).
MILANO: 43 (78); 64 (57).
NAPOLI: 42 (87); 76 (80); 44 (79); 3 (72); 27 (67); 9 (59); 53 (58); 70 (54).
PALERMO: [illegible] (93); 34 (89); 86 (85); 43 (81); 51 (69); 14 (54).
ROMA: 32 (114); 20 (81); [illegible] (56); 12 (55).
[illegible]: 20 (50).
VENEZIA: 62 (78); 13 (57); 61 (52); 41 (51); 60 (51); 8 (50); 67 (50).

Ed ecco i ritardi nel dare l'ambo per le diverse combinazioni:

Gemelli: Firenze, 35; Milano, 31; Roma, 25; Genova, 21.
Vertibili: Genova, 28; Venezia, 14; Milano, 13; Firenze, 10.
Cadenze: Milano, 5 (57); Palermo, 8 (56); Bari, 2 (37); Genova, 1 (34).
Figure: Genova, 9 (59); Firenze, 9 (56); Cagliari, 9 (49); Milano, 1 (47).
Decine: Torino, 10.na (45); Bari, 1.a (43); Firenze, 10.na (40); Milano, 60.na (34).

ENALOTTO

[illegible] concorso numero 44 (colonna vincente: 1 2 2 - 1 1 1 - 1 1 X - 1 X 2) ai 5 giocatori che hanno totalizzato [illegible] 12 punti vanno lire 19 [illegible] di 92 mila; ai 120 «undici» spettano lire 596.600; ai «dieci» 1.795 ne vanno 39.800. Il monte premi [illegible] stato [illegible] lire 238 milioni 659 mila 301.

Per il concorso [illegible] dell'11 novembre 1978, proponiamo un [illegible] da [illegible] colonne (7 [illegible] e [illegible] doppie) elaborato in base [illegible] frequenze, ritardi [illegible] ripetizioni [illegible] segni nelle singole ruote:

BARI	1	x
CAGLIARI	2	
[illegible]	1	2
GENOVA	x	
[illegible]	2	
[illegible]	1	x
PALERMO	2	
ROMA	1	
TORINO	x	
VENEZIA	1	x
NAPOLI 2°	x	2
ROMA 2°	1	

L'OROSCOPO DI OGGI

a cura di **RAFFAELLA GIRARDO**

ARIETE (21 [illegible] - 20 aprile)
Siete sotto l'influsso positivo [illegible] Giove [illegible] Sole; pertanto qualsiasi vostro progetto andrà a buon fine. Buon esito avranno i vostri viaggi [illegible] lavoro, anche all'estero. Avrete incontri da non sottovalutare. Venere vi protegge anche nei [illegible] degli [illegible].

[illegible] (21 aprile - 21 maggio)
Positive le questioni affettive; gli influssi [illegible] Mercurio vi portano vantaggi negli interessi commerciali [illegible] industriali; avrete proposte matrimoniali; [illegible] alcune è prevista la maternità: attenzione per chi [illegible] la desidera.

[illegible] (22 maggio - 21 giugno)
Vi sarà creata qualche difficoltà [illegible] congiunzione con il Sole; inutile innervosirvi in quanto con la pazienza [illegible] qualche giorno tutto si risolverà [illegible] meglio; siate cauti anche nei rapporti affettivi per [illegible] questo influsso negativo.

CANCRO (22 giugno - [illegible] luglio)
Crisi [illegible] [illegible] soltanto fra fidanzati; non siate impulsivi [illegible] [illegible] compromettere legami che vi sono cari. Curate piuttosto gli affari poiché [illegible] questo campo siete avvantaggiati dal pianeta Mercurio.

[illegible] (23 luglio - 22 agosto)
Le [illegible] riscontrate nei [illegible] [illegible] [illegible] vi devono abbattere poiché [illegible] entrando [illegible] [illegible] più propizia ai vostri interessi. [illegible] coraggio e pazienza e [illegible] sarete soddisfatti. Coni[illegible] la vostra salute.

VERGINE (23 agosto - [illegible] sett.)
Per alcuni è previsto [illegible] matrimonio; per altri sono indicate relazioni affettive positive. Anche nel campo lavorativo [illegible] procede per il meglio e sarete presto raggiunti da notizie buone relative a questioni [illegible] a progetti [illegible] vi interessano.

BILANCIA (23 sett. - [illegible] ott.)
Alcune questioni lavorative e di inte[illegible] [illegible] sembravano [illegible] risolte [illegible] protraggono creandovi qualche difficoltà; [illegible] ve la prendete e curate piuttosto di coltivare meglio [illegible] per le persone care: specie con chi vi [illegible] più a cuore, onde evitare una possibile rottura. In famiglia [illegible] dispiacere che sarà superato col tempo.

SCORPIONE (23 ott. - 22 nov.)
Venere vi protegge nelle questioni [illegible] [illegible] e rende piacevoli i vostri viaggi. Qualche contrattempo rallenterà il [illegible] so dei vostri interessi poiché persone [illegible] [illegible] tenteranno [illegible] danneggiarvi, [illegible] attenzione [illegible] identificarle e controllarne l'opera.

SAGITTARIO (23 nov. - 21 dic.)
La difficoltà lavorative sono [illegible] momentanee, dovute all'influsso negativo della Luna. Ma presto Mercurio e Giove vi saranno propizi a darvi maggior prestigio in campo lavorativo e finan[illegible]. Siate più coerenti negli affetti.

CAPRICORNO (22 dic. - 20 genn.)
Colleghi e collaboratori vi [illegible] [illegible] difficoltà; vi occorrerà maggiore prudenza e perspicacia nel campo lavorativo [illegible] evitare di essere particolarmente danneggiati. Prudenza si [illegible] [illegible] anche [illegible] campo affettivo [illegible] evitare possibili contrasti.

ACQUARIO (21 genn. - 18 febbr.)
Siate coerenti nei vostri rapporti affettivi specialmente con la persona che vi è legata per una collaborazione. Controll[illegible] i vostri impulsi e dimostratevi più buoni anche [illegible] siete un po' nervosi. Fra qualche giorno riscontrerete una situazione complessivamente migliorata.

[illegible] (19 febbr. - 20 marzo)
Alcune dovranno fare attenzione [illegible] evitare [illegible] maternità indesiderata, [illegible] per l'influsso negativo della Luna. Ma presto subentrerà il pianeta Venere [illegible] gioverà agli [illegible] [illegible] agli interessi. Controllatevi maggiormente [illegible] ogni campo.

LA [illegible]
Classe - Convenienza
Cortesia
V. A. Doria 8 - Tel. 510.938
PROFUMI

SCACCHI

Soluzione [illegible] problema n. 1813: Dal.

N. 1814 **(5 + 10)**

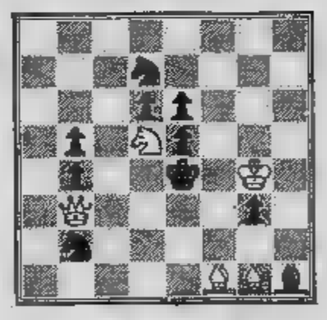

W. A. Shinkman
(American Chess World, 1902)
[illegible] Bianco matta in 2 [illegible]

DAMA

Miniatura

B. vince [illegible] mosse
(F. Mottoni)

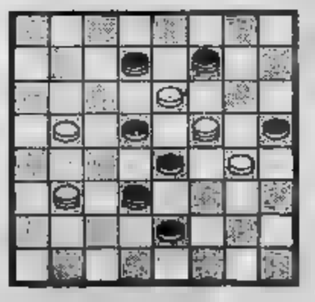

SOLUZ.: 21-16, 16-23; 13-19, 22-13; 15-31, 6-15; 31-23, 13-6; 23-19, B. vince.

L'ANGOLO ENIGMISTICO

[illegible] Franc'Aurelio

FOTOREBUS

Frase: 5, 2, 4

Frase: 5, 10

Soluzioni - Frase 5, 2, 4: Sente D, l'mare = Gente di mare (nella foto, di A. Voncatto)/. l'«acqua alta» a Venezia). Frase 5, [illegible] rotolanti STER (a)[illegible] = Rotta misteriosa.

"Il circo delle Amazzoni,, alla Pellerina

Leopardi senza gabbia sulla pista degli Orfei

Sono arrivati alla Pellerina i leopardi funamboli, le amazzoni, a dare al mondo del circo, anche per svecchiarlo e renderlo più attuale, quel tocco sexi che non guasta poiché attira gli adulti e dà fastidio ai ragazzi. I personaggi del circo, nonostante la tecnologia, gli Ufo, gli extraterrestri, continuano a fare notizia e la vicenda di Moira Orfei, che voleva farla finita con il mondo perché il suo circolo era in pericolo, ha commosso il pubblico.

Mentre Rinaldo Orfei ha esordito come domatore di tigri, Livio Togni, in questi giorni a Genova, presenta un gruppo misto di leoni e tigri, che, in perfetta armonia, riesce a far lavorare insieme; lui vestito da antico romano, appassiona il suo pubblico. Con la sua immagine fiera, quasi solenne, rievoca il padre, Darix Togni.

In questo scenario di spettacoli pieni di colore, di colpi di scena, con gli immancabili clowns (buoni soprattutto per gli intervalli e per i ragazzini) ecco dunque a Torino il «Circo delle Amazzoni»: le quali sono alte, belle, slanciate e sexy. Tutte a posto con gli ingredienti per il successo e per l'applauso. Nando, Anita e Paride Orfei (il figlio primogenito) in questo spettacolo che appare in prima mondiale, presentano i «leopardi funamboli» del francese Thierry, con numeri che hanno richiesto un lavoro di anni.

Due amazzoni e due leopardi affrontano il pubblico offrendo brividi: non ci sarà infatti la gabbia. Ma Thierry, il famoso domatore, uno dei più grandi del mondo, è presente, pronto con la destrezza che lo ha reso famoso a controllare qualsiasi mossa delle belve. Ogni pericolo è escluso e il pubblico può guardare lo spettacolo con suspense anche se relativa sicurezza.

Il leopardo di Thierny e i cavalli con Anita Orfei

Un leopardo femmina sale sulla fune ed esegue un numero-sorpresa. E' il momento in cui è forse il caso di trattenere il fiato. Nando Orfei, dopo essere stato ferito al braccio qualche mese fa, è in piena forma e torna a guardare con occhio da ipnotizzatore le sue tigri.

Il glamour femminile è rappresentato da Anita, elegante sia nel guidare i due gruppi di cavalli, sia con Ambra, la sua figlioletta di tredici anni, che si mostra all'applauso immancabile del pubblico con colombe ammaestrate che farebbero invidia a Silvan. Con questo numero ha vinto il Premio Chianciano e si è lanciata definitivamente nel mondo del circo sulla fortunata scia della madre. E' il gioco delle colombe che Ambra fa riuscì con molta emozione ma con stile perfetto, a eseguire in Vaticano e sotto gli occhi ammirati di Paolo VI, che volle complimentarsi con lei.

Gli elefanti devono vedersela con Paride Orfei, e gli obbediscono cagnolini. Da Formosa è giunto un trio cinese con bravissimi giochi di manipolazione di vasi di porcellana mentre il gruppo Macaggi, premiato all'ultimo Festival di Montecarlo, si esibisce con doppi salti mortali. I trapezisti volanti Cherokì precedono nel programma Frank Bogino, comico-musicale, e il poeta Filippo Ruffo; poi c'è la troupe Ramirez. L'orchestra è diretta dal maestro Di Palma, con musiche tipiche del circo.

Dalla separazione avvenuta nel 1977 fra Liana e Rinaldo Orfei, nasce questo spettacolo che è animato da Nando. I sorrisi sono tutti per le amazzoni, più brave forse dei leopardi e, in ogni caso, molto più appariscenti.

Giuseppe Rivarola

FUORI CASA

Concerto al Conservatorio — Stasera alle 21,15, per la stagione dei Musici di Torino, Franco mezzena (violino) e Maddalena Giese (pianoforte) eseguono musiche di Schubert, Beethoven, Ravel, Paganini.

Tentazioni — Oggi alle 15, al cinema Araldo, la cooperativa Della Svolta presenta: «Ubu re» — Alle 21 la Compagnia del Bagatto in «Le incredibili avventure del gobbo Tabagnino».

Film sovietici — Oggi alle 18, in S. Teresa 0. proiezione «Chiave senza diritto di cessione» di Assanova. Alle 21, «Tiepido sole d'autunno» di Palavadisvili.

Club Fire — In via Principessa Clotilde 82, stasera e domani concerto del gruppo Venegoni & Co.»

Centro Franco-Italiano — Presso la sede di via Donati 5, alle 16, proiezione della quarta parte di «Splendeurs et miseres des courtisanes» — Alle 18,15 conferenza del prof. Bernard Dort «Les Tendances actuelles du Theatre en France».

Piccolo Regio — Oggi alle 17,30, Ricordi di Umberto Giordano. Alle 21, concerto di Richard Goode al pianoforte per la V rassegna Camt.

Teatro al Politecnico — Stasera alle 18,30, nell'aula 1 del Politecnico (c. Duca degli Abruzzi 24), la Compagnia «Il pazzo e il pendolo» presenta «Il Carillon».

Grande concerto all'Auditorium

Come sono bravi questi siberiani!

Che a Novosibirsk ci fosse un'orchestra sinfonica straordinaria probabilmente pochi se lo immaginavavano prima del concerto che l'orchestra siberiana ha offerto al pubblico dell'Unione Musicale accorso ieri sera numerosissimo all'auditorium della RAI.

La stupenda compagine sinfonica siberiana non la cede in nulla alle più celebri orchestre di Leningrado e di Mosca ha nella persona del maestro Arnold Kaz un direttore di solidissimo talento. Delle sue non comuni qualità l'orchestra ha offerto subito saggio eclatante interpretando l'Adagio dell'incompiuta decima di Mahler; il suono teso e la perfetta intonazione degli archi, la compattezza monumentale dei fiati e la sofferta nobiltà del fraseggio hanno egregiamente l'aura funebre che sprigiona dall'ultima pagina del maestro viennese.

Seguiva il concerto per pianoforte, tromba e orchestra Sciostakovic e qui con l'ausilio del pianista Boris Petrushanskij è scattata nei musicisti sovietici una superiore congenialità. Lo humor scintillante, gli improvvisi cedimenti sentimentali, le brusche impennate ironiche consegnate a una marcetta intonata dalla tromba accompagnata dal pizzicato degli archi, fanno di questo concerto un esemplare superbo della stagione creativa più felice ed esuberante di Sciostakovic. Su tutto sovrasta però il pianoforte col suo suono affilato e la sua agilità pirotecnica che hanno trovato in Petrushanskij un interprete d'eccezione, capace di entusiasmare il pubblico fino a chiedere e ottenere ben tre bis.

Nella seconda parte della serata affrontando la quinta di Ciaikovski l'orchestra di Novosibirsk ha espresso al meglio le sue non comuni possibilità rivelando nel maestro Kaz un concertatore accuratissimo e un direttore trascinante. E' noto infatti che le orchestre occidentali tendono a fornire di Ciaikovski una interpretazione moderata, propensa cioè a smorzare i toni velleitari ed enfatici di quella musica; le orchestre russe, ed in ciò quella siberiana non fa eccezione, pongono bene in evidenza il parossismo sonoro di quelle partiture e della musica di Ciaikovski forniscono un'immagine di inquietante attualità.

Il pubblico che gremiva poltrone e gradini dell'auditorium ha ascoltato con crescente entusiasmo esplodendo al termine della serata in applausi premiati con brillantissimi bis.

Enzo Restagno

Film di Zero su se stesso

ROMA — Un film di Renato Zero con Renato Zero e per Renato Zero è attualmente in lavorazione. Titolo «Ciao Ni» (il saluto con cui il cantante apre e chiude ogni sua apparizione sulle scene) sarà composto da una serie di spettacoli dal vivo e da una parte rievocativa, che ripercorrerà in chiave fantastica alcuni momenti della sua vita. Nel film, oltre agli attuali successi, Renato Zero canterà alcune inedite.

RISTORANTE
I TARocchi
via S. Dalmazzo 7, tel. 540.249
vi propone il menu a L. comprese
Ampi saloni per ricevimenti

La Renault 18 è disponibile in due cilindrate e quattro versioni: 1400 cc (TL e GTL) e 1600 cc (GTS e GTS Automatica).

Le Concessionarie Renault vi aspettano per un giro di prova sulla nuova Renault 18.

Renault 18 è confortevole: ha spazio per 5 persone su sedili comodi e riposanti.
Ha consumi contenuti: a 120 km/h, solo 8,7 litri per 100 km.
È sicura: ha tenuta di strada da granturismo, grazie alla trazione anteriore Renault.
È equipaggiatissima: alzacristalli elettrici anteriori, sistema elettromagnetico di apertura e chiusura porte (GTS) cintura autoavvolgente, lunotto termico, fendinebbia posteriori, retrovisore regolabile dall'interno, lavatergifari, ecc.

Confortevole, sicura, elegante, veloce, nelle quattro versioni da 1400 a 1600 cc, la nuova Renault 18 è creata per le nuove esigenze internazionali: conquisterà anche gli automobilisti italiani incontentabili. Basta un giro di prova.

Renault 18.
Per le nuove esigenze internazionali

FILM

"Sinfonia d'autunno,,

I volti di Bergman

SINFONIA D'AUTUNNO di Ingmar Bergman con Ingrid Bergman e Liv Ullman. Produzione Germania Federale, genere drammatico, a colori. (Cinema Romano).

In *Sinfonia d'autunno* nuovamente sono al primo piano i personaggi che si dilaniano per amore e le misteriose sensazioni che aleggiano nel profondo dell'animo umano.

Ingrid Bergman è pianista di fama, preziosa nel portamento e nell'esperienza, che alla famiglia ha preferito la carriera e alla quale tuttavia non fa difetto l'umanità. Gl'impegni l'hanno portata lontano, i dolori l'hanno raggiunta solo fisicamente. Dopo un'assenza di anni sua figlia (Liv Ullman) la convoca nella canonica di campagna dove vive con il mite marito sacerdote.

Una sorpresa minaccia di stroncare l'armonia dalle prime battute. In casa si trova l'altra figlia, un'handicappata che di giorno in giorno si riduce allo stato vegetale. La madre l'ha voluta dimenticare in un istituto di cura, non sopporta di scorgere nelle sue mosse penose e nei suoi accenti incresciosi la dichiarazione del proprio egoismo. La vecchia signora finalmente si trova in difficoltà e la figlia, una ranocchia goffa che in trent'anni l'ha unicamente subissata dei suoi complessi, coglie l'occasione per una crudele rivincita.

Ingrid Bergman, magistralmente diretta e favorita dalla parte, sembra invecchiare da una sequenza all'altra. La cinepresa non ne abbandona i volti eruttandole contro i risentimenti e le invidie di un'anima delusa. Per Liv Ullman, la quale ha invece parte lineare, gli occhiali fuori moda e i trasalimenti fuori misura alimentano la sensazione fisica del fallimento totale. Il film potrebbe procedere all'infinito nell'alternarsi dei dialoghi e nella contrapposizione dei volti; Bergman padroneggia la parola come un Cechov e un Strindberg. Peccato che stavolta contrappunti clamorosamente i discorsi delle antagoniste con il disumano soffrire della figlia minore. I contrasti, in un maestro, tendono a sfumare e non a ingigantirsi.

Piero Perona

«Il delitto Paternò» in tv

Poi il barone uccise la dama

Lo sceneggiato in tre puntate **Il delitto Paternò** è cominciato ieri sera dalla fine, ossia sintetizzando, in una sequenza che ha preceduto i titoli di testa il delitto stesso. Si è visto cioè un giovane dall'aria corrucciata e assorta che va ■ acquistare un coltello tirando sul prezzo (si era nel 1911, e per uno, indebitato fino al collo, il risparmio d'una lira nell'acquisto d'un oggetto aveva un senso), poi si cambia scena, ecco l'albergo in ■ il delitto di cui al titolo ■ stato commesso: in una camera una donna è stata sgozzata con il coltello suddetto.

Ai piedi della donna morta, l'assassino rantolante per una ferita alla tempia. Arriva la polizia, scopre che l'agonizzante aveva dato all'albergatore false generalità e constata che l'uccisa era nientemeno che la contessa Giulia Trigona ■ Sant'Elia, dama di corte di Sua Maestà la Regina Elena.

Un funzionario stabilisce poi che l'accoltellatore era nobile pure lui, cioè ■ barone Enzo Paternò del Cugno, nato a Palermo nel 1880, amante di colei che ha sgozzato, di quattro anni più anziana di lui. Il poliziotto capisce che in quel delitto c'è rovente materia per uno scandalo di proporzioni enormi.

Certo sarebbe tutto molto più facile ■ l'assassino ■■■ la finezza di morire. E su questa cinica speranza si chiude il sipario e comincia lo sceneggiato propriamente detto che nel giro di tre puntate evoca quello ■■■ fu uno dei «casi» più sensazionali che riempirono le cronache dei giornali italiani e stranieri di 67 anni fa.

Nella sceneggiatura scrupolosamente costruita ■ documenti esaminati per vari mesi da Guido Guidi, Paolo Levi e Gianluigi Calderone, ■ relazione tra la contessa Giulia Trigona e il barone Enzo Paternò ■ inizio con la presentazione di lui a lei da parte del marito di quest'ultima durante una festa a Palermo, nei saloni di Villa Igiea.

Alla innegabile concretezza spettacolare (ambienti *chic*, segni distintivi d'una «dolce vita» in carattere con una «belle époque» di marca siciliana) s'intona l'adesione fisica e interpretativa ai rispettivi ruoli di Delia Boccardo (Giulia Trigona), Lino Capolicchio (Enzo Paternò), Marino Masé (Romualdo Trigona) e di tutti gli altri, guidati dall'attenta regia di Gianluigi Calderone.

a. vald.

Dall'11 al 22

Cinema di donne a Roma

ROMA — Una rassegna di film realizzati dalle donne in questi ultimi anni si terrà a Roma da sabato al 22 novembre. La rassegna, organizzata dalla biblioteca delle donne di «Effe», intende far conoscere ad un pubblico il più ampio possibile opere che non sono mai entrate in un normale circuito. I film, tutti realizzati a passo ridotto (16 millimetri o super 8), sono stati scelti non in base al sensazionale ma alla «significatività» dei vari aspetti del cinema fatto dalle donne oggi.

La rassegna sarà presentata a Roma al teatro «La Maddalena», dall'11 al 15 novembre alle 21 e al Cine Club Roma, dal 18 al 22 novembre.

Torna al cinema Yvonne De Carlo

NEW YORK — Torna al cinema l'attrice Yvonne De Carlo in un film dell'orrore che s'intitola «*Nocturna*». Lo dirige, a New Kork, Harry Tampa.

Accanto all'attrice, molto nota negli Anni Quaranta ■ Cinquanta, lavora un veterano ■■■ film dell'orrore, John Carradine.

Il ciclo si apre domani con "Padre padrone,,

Sul video per due mesi i "rivoluzionari„ Taviani

*C'è voluta ■ palma d'oro al Festival di Cannes lo scorso anno con «*Padre padrone*» per far conoscere al grande pubblico i fratelli Paolo e Vittorio Taviani. E così, dopo diciannove anni di attività nel cinema ■ dopo essere stati da gran tempo ampiamente riconosciuti tra i più vivi autori italiani, è arrivata ■ anche l'ora della popolarità: spia più sicura nel il cielo televisivo a loro dedicato, che si inizierà domani sera sulla rete due, proprio con «Padre padrone».*

La storia di pastori sardi, tratta dall'omonimo romanzo di Gavino Ledda, ■ in realtà una specie di svolta nella produzione dei Taviani: «Dopo aver raccontato — dicono — rivoluzioni sconfitte e morti rivoluzionarie, abbiamo sentito il bisogno di cominciare ■ dare concretezza al progetto di un futuro diverso. La storia di un pastore sardo che riesce a diventare professore di glottologia testimonia la possibilità di conquistarsi già da oggi un certo spazio, di costruire qualcosa subito».

Il ciclo ripercorrerà poi a ritroso l'opera dei Taviani, presentando ad uno ad uno i film precedenti (mancherà, a quanto sembra, «I fuorilegge ■■■ matrimonio». L'esordio come registi, dopo una collaborazione ■ «L'Italia non è un paese povero» (1959) di Joris Ivens, ■ con «Un uomo da bruciare» (1962), sulla vicenda del sindacalista siciliano Salvatore Carnevale, assassinato dalla mafia. Seguono «I sovversivi» (1967), altro film «militante», sulle difficoltà ■ le contraddizioni della sinistra italiana, «Sotto il segno dello scorpione»(1969), una allegoria sociale ambientata in una mitica era preistorica, «San Michele aveva un gallo» (1971), bellissimo film sulla figura di un rivoluzionario italiano durante il risorgimento, ■ «Allonsanfan» (1974).

La produzione dei Taviani, oltre che ad una costante adesione al concetto di un cinema «civile», è segnata da una ininterrotta ricerca sul piano stilistico: partiti da un tipo di realismo non naturalistico, di ascendenza tedesca, si sono mantenuti in questo alveo, svariando ora nella favola, ora nel melodramma di eco viscontiana. Nella loro parabola, i due fratelli sono stati per anni accompagnati da Valentino Orsini, con il quale avevano formato un collettivo di lavoro, ■ che in seguito ■■ ■■ staccò per dirigere da solo. Amalgamati in un binomio indissolubile, il quarantassettenne Paolo e il quarantacinquenne Vittorio sono davvero un autore unico: «Mentre Paolo dà ordini — racconta Saverio Marconi, il protagonista di «Padre padrone» — ai tecnici e agli attori, Vittorio sta zitto. Al quadro seguente la situazione si inverte. Ma è sempre ■■■ se parlasse e dirigesse una persona sola».

Paolo e Vittorio Taviani, quasi gemelli sul set

OGGI ALLA RADIO E FILODIFFUSIONE

1

FM 92.1

Giornale radio: ore 14; 15; 17; 19; 21; 23

14,05 **Musicalmente** con Vasco Rossi. Programma di Tonino Ruscitto
14,30 ■■■ **tempi, altre** ■■■ Breve storia dei caffè letterari raccontata da Franco Vuolo
15,05 Barbara Marchand presenta **Rally**
15,30 **Errepiuno.** Incontri radiofonici pomeridiani
16,30 **Incontro con un Vip.** I protagonisti della musica ■■■
17,05 **L'eroica e fantastica operetta di via** ■■ **Fratelli** di Gianfranco Rimondi. 5° episodio
17,45 **Chi, come, dove, quando.** Misteri toponomastici svelati ■ Gustavo Palazzo con Alina Moradei e Delia Valle
18 — **Il giardino delle delizie.**
18,35 **Spaziolibero - I programmi dell'accesso**
19,30 **Ascolta, si fa sera**
18,35 **Orchestre nella sera**
20,10 **Graffia che ti passa.** Programma ■ Roberto Valler, presentato da Sandro De Paoli
20,35 **Flash back.** Note di psicoanalisi ■■■ Mario Perotti condotte ■ France■■■ Agosta ■ Giuseppe Sparti
21,05 **Opera-quiz.** Trasmissione a premi ■ Lucio Lironi
21,35 **Il comunista** di Guido Morselli. Sceneggiatura radiofonica in sette puntate ■ Carlo Monterosso. Con Gastone Moschin ■ Marisa Fabbri. 5' puntata
22,05 **Combinazione suono.** Collegamenti, testimonianze, opinioni, ipotesi, aspirazioni, illusioni. Programma di Wolfango Vaccaro condotto da Silvia Nebbia ■ Gigi Marziali
23,18 **Buonanotte** ■■... Programma di Giancarlo De Bellis

2

FM 95.6

Giornale radio: ■■■ 15,30; 16,30; 17,30; 18,30; 19,30; 22,30
14 — ■■ **Radio 2.** Con Giovanni Gigliozzi e Maria Luisa Algini (I parte)
15,45 **Qui Radio 2** (II parte)
16,37 **Qui Radio 2** (III parte)
17,55 **I figli del tempi.**
18,33 **Maschile, femminile**
18,56 **Spazio X.** Spazi musicali a confronto per tutti i gusti e per tutte ■ età affidati ■ Dario Salvatori, Antonella Giampaoli, Claudio Rossi Massimi
21 — Il Teatro ■ Radiodue **Il giardino sulla roccia.** Tre atti di Enid Bagnold. Regia di Alessandro Brissoni
22,20 **Panorama parlamentare**
23,29 **Chiusura**

3

FM 98.2

Giornale radio: ■■■ 13,45; 15,15; 18,45; 20,45; 23,55
14 — **Il mio Clementi** (II parte). Una scelta sentimentale ■ ragionata ■ Pietro Spada
15,30 **Un certo discorso musi■■■ giovani**
17 — **Storie con i grandi.** Programma di Mauro Ramerio
17,30 **Spazio Tre.** Musica ■ attualità culturali presentate da Antonio Gnoli
19,15 **Spazio Tre** (II parte)
21 — **Filomena** ■ **l'infatuato.** Dramma musicale di Gian Francesco Malipiero ■■■ **- Morte dell'aria.** Tragedia in ■■ atto di Toti Scialoia, musica di Goffredo Petrassi - **Tutto ciò** ■■■ **accadde il riguarda,** musica ■ Bruno Bertolozzi
23,05 Riccardo Modugno presenta **Il jazz**
23,40 **Il racconto di** ■■■

F

■■ ■■■■■

14 — Fuori repertorio
14,40 Musica all'aperto
14,50 Il pianoforte di Carl Maria Von Weber
15,42 Antologia schubertiana
17,30 Stereofilomusica
19 — La settimana di Busoni
■■ — Musica corale
20,55 Pagine clavicembalistiche
21,05 Concerto diretto da Bruno Walter
22,35 Concertino
■■ — A notte alta

V CANALE

14 — Tutto jazz
15 — Cocktail musicale
■■ — Invito alla musica
18 — Meridiani e paralleli
■■ — Quaderno ■ quadretti
22 — Musica leggera in ■tereofonia

TV ESTERE

Svizzera

17,50 **Telegiornale** (c)
17,55 **Mariolino e il dono inatteso** (c)
18 — **Per i ragazzi. Il signor Tau** (c)
18,30 **Dancalia** (c)
18,50 **Telegiornale** (c)
19,05 **I primi 365 giorni nella vita** ■ ■■ **bambino**
19,35 **Dopo il diluvio universale** (c)
20,05 **Il Regionale** (c)
20,30 **Telegiornale** (c)
FILM 20,45 **L'avventuriero,** ■■■ Anthony Quinn, Rosanna Schiaffino, Rita Hayworth. Regia di Terence Young (c)
22,35 **Telegiornale** (c)

Capodistria

■■ — **L'angolino dei ragazzi:** Cartoni animati (c)
20,15 **Telegiornale** (c)
FILM 20,35 **Colpo sensazionale,** regia ■ Cliff Owen, con May Zetterling ■ Anthony Dawson. *L'uno X riceve l'incarico da Scotland Yard di introdursi nella malavita londinese ■ per acquistare fiducia presso i malviventi deve compiere un colpo sensazionale*
21,45 **Cinenotes.** «Equilibrio biologico» (c)
22,15 ■■■ **sloveno** (c)

Montecarlo

18,50 **Telelilm**
19,20 **Un** ■■■ **d'amour...**
19,25 **Parliamo.** Telequiz
19,50 ■■■■■■
■■ — **Medical Center.** Telefilm
FILM 21 — **Accadde una** ■■■**ra.** Regia di Alexander Hall, con Loretta Young e Frederich March
22,30 **Oroscopo di domani**
22,35 **Chrono**

RADIO ALTERNATIVE

Radio Ombra (Fm 96,400): telefono 965.8007
RTA (Fm 104 Mhz): telefono 516.277.
■■■ **Europa 3** (Fm 89,78 Mhz): telefono 724.024.
■■■■■■■ (Fm 97,700): telefono 512.092.
■■■ **Monte** ■■■■■ (Fm 103,700 Mhz): tel. 512.828.
■■■ **Kilach** (Fm 101 Mhz): telefoni 501.788 - 502.915.
■■■ **Torino Uno** (Fm 88,500 Mhz): telefono 898.814.
■■■ **Torino Liberty** (Fm 90,900 Mhz): telefono 683.222.
Radio ABC (Fm 97 Mhz): telefono 542.131.
Radio ■■■ (Fm 100 Mhz): telefono 767.813.
Radio Reporter ■■ (Fm 93 Mhz): tel. 513.651-513.757.
Radio Centro ■■ (Fm 94,908 Mhz): tel. 713.074-713.075.
Radio Torino 4 (Fm 102): telefono 613.234.
Radio Torino ■■ (Fm 90 Mhz): telefono 518.573.
Radio Torino ■■■■■■■ (Fm 103,300 Mhz): t. 637.837.
■■■ **Break** (Fm 99,600 Mhz): telefono 500.720.
Radio Torino Centrale (Fm 94 - 101,4 Mhz): t. 876.661.
Radio Proposta (Fm 88,750): telefono 545.471.
Radio Sky (Fm 92,500): telefono 901.4405.
G.R.P. (Fm 99,300 Mhz): telefono 556.301/2.
■■■ **88 Eightyeight** (Fm 89 Mhz): telefono 473.0261.
Radio Città ■■■■ (Fm 96,600): telefono 544.383.
■■■■ **Mole** (Fm 101,500): telefono 213.559.
Radio In (Fm 105.500): telefono 305.134.
Radio Torino City (Fm 88,950 ■ 94,750).
Editrice Radio ■■■■■ (Fm 98,600 Mhz): t. 284.831.
Onda Radio ■■■■■■ (Fm 97,400 Mhz): t. 739.9261.
Radio Monviso (Fm 94,400 Mhz): telefono 830.403.
■■■■ **City** ■■■ (Fm 97,850 Mhz): telefono 707.0926.
Radio Rivoli (Fm 100,595 Mhz): telefono 953.2152.
■■■■ **Gemini One** (Fm 102,730 Mhz): telefono 530.077.
■■■■ **Express** (Fm 100,200 Mhz): telefono 531.625.
Radio ■■■■■ (Fm 89,400 Mhz): telefono 800.9871.
Tele Radio Nord (Fm 102,300): Settimo Torinese.
Radio ■■■■■■■ (FM 93,300 Mhz): telefono 800.1617.
■■■■ **Borgaro** (Fm 91,600 Mhz): via Ciriè 23, Borgaro.
■■■■ ■■■■■■■ (Fm 90,300): telefono 531.355.
Radio Zero (Fm 90,600): telefoni 262.2866 - 262.3662.
Radio ■■■■■■■ **One** (Fm 101,200 Mhz): t. 901.4264.
Radio ■■■■ **Uno** (Fm 92,600 Mhz): t. 264.514-263.366.
Radio Piemonte Zero(Fm 98,650 Mhz): t. 634.644.
■■■■ **Chivasso 94** (Fm 94 Mhz): tel. 912.708, Chivasso.
■■■■ **Tele** ■■■■ (Fm 91,200 Mhz): telefono 897.856.
■■■■ ■■■■■■■ (Fm 102,250): telefono 627.1297.
Radio Studio Aperto (Fm 88,200): telefono 356.666.
Radio S. Mauro (Fm 94,750 e 100,800): tel. 822.4838.

Antipasti, agnolotti, bolliti misti alla piemontese ■ tanti altri piatti vi aspettano al
ristorante CUCCO
L. 6.000 t.c.
prenot. tavoli
C.so Casale 89, tel. 830.416

Eccezionalmente sino 14/11
BRANKO LOVAK
NAIF JUGOSLAVO
■■■■■■■■■■
Via Massena 19 - T. 510.709 - NAIF
Orario 10-12,30 - 16,30 - 19,30

ETTORE FICO
Pastelli
LA ■■■■■
C. Moncalieri 47 - t. 650.54.64

TUXEDO
V. Belfiore 8 - Tel. 658.690
Stasera
■■■■■■ **DI ROCK**
Premi in oro ■ primi e secondi classificati
ROSSINI presenta
I «TRAVOLTISSIMI»
in «MACHO»!!!

QUESTA SERA ALLA TELEVISIONE

TV NAZIONALE

Rete uno

13 — **Filo [illegible]itto.** Dalla parte del cittadino (c)
13,30 **Telegiornale** (c) — **Oggi al Parlamento** (c)
17 — [illegible] **riasoso, irascibile, carissimo Braccio [illegible] Ferro.** In aereo intorno al mondo
17,05 **Il trenino.** Favole, filastrocche [illegible] giochi (c)
17,30 **Paper moon.** Torta [illegible] luna, regia [illegible] James Wranley, con Christopher Connelly [illegible] Jodie Foster. *E' la curiosa storia di Mosè e di Eddie che si trovano senza quattrini e vi[illegible] il poco che hanno dentro un'auto sforacchiata dalle pallottole che un tempo era appartenuta a Bonnie e Clyde, la ben nota coppia di gangster. I due parla[illegible] con tanta simpatia dei banditi che il sindaco si insospettisce e per sondarli un po' nelle loro intenzioni, li invita a pranzo. D'improvviso [illegible] trovano faccia a faccia con Bonnie e Clyde. Ma sono poi proprio i due gangster? Non erano morti? E' il segreto di Paper moon* (c)
18 — **Argomenti.** Schede-scienza. L'energia solare (c)
18,30 **Hertz,** spettacolo musicale di Luigi Albertarelli e Sergio Cossa condotto da Gianni Morandi
19 — **Tg 1 - Cronache** (c)
19,20 **Omar Pascià.** Salvataggio in extremis. *Proseguono [illegible] avventure di questo eroe leggendario che riesce [illegible] sfuggire a ogni agguato e sbalordisce i [illegible] avversari con i più incredibili travestimenti* (c)
19,45 **Almanacco del giorno dopo** (c)
20 — **Telegiornale**
20,40 **Scommettiamo?,** Gioco [illegible] premi presentato [illegible] da Mike Bongiorno. *Porfirio Cacciacarne, [illegible] trentasei anni, romano, che sa tutto sui mammiferi, continua la [illegible] [illegible]. Nella precendente edizione del gioco aveva vinto 19 milioni e 70 mila lire. Oscar Barile, di Sinio, in provincia di Cuneo, che si presenta sulle Langhe [illegible] che ha vinto 9 milioni [illegible] 630 mila lire, e [illegible] torinese Bianca Capone, esperta in astrologia con un monte premi di tre milioni [illegible] 700 mila lire, [illegible] i personaggi alla ribalta con Mike conduttore di questa trasmissione che è fra le più popolari della Tv* (c)
21,45 **Dolly.** Appuntamenti con il cinema (c)
22 — **Tribuna [illegible]** Incontri-stampa pci-dc (c) — **Telegiornale — Oggi [illegible] Parlamento** (c)

Rete due

13 — **Tg 2 - Ore tredici**
13,30 **Una proposta per l'infanzia. I bambini ci parlano.** Il peso [illegible] dialetti
17 — Fred Bassetto. Cartone animato (c)
17,05 **Simpatiche canaglie.** Comiche degli anni trenta. **Notte [illegible] terrore X 10-agente [illegible] greto.**
17,25 **I ragazzi e la storia.** Come si studiava nel Medioevo (c)
17,45 **[illegible] piccole meraviglie della grande natura.** Un programma di Branko M. Marianovic (c)
18 — **Ecologia e sopravvivenza.** La caccia (c)
18,30 **Dal Parlamento** (c) — **Tg 2 - Sportsera** (c)
18,50 **Buonasera con... Renato Rascel** (c)
19,45 **Tg 2 - [illegible] aperto**
FILM 20,40 **La casa che non voleva morire.** Sette storie per non dormire. *Nella vecchia abitazione dei Campbell si sentono grida nottetempo, invocazioni, rumori di lotta. In un clima «thrilling» avvengono cose incredibili in cui conta soprattutto l'atmosfera allucinante. Fra gli interpreti [illegible] star [illegible] alcuni anni fa: Barbara Stanwich, interprete, fra l'altro della «Donna del ritratto»* (c)
22 — **Da [illegible] guerra all'altra.** Politica ed economia [illegible] capitalismo moderno. *A[illegible] degli schemi storici e sociali da cui è scaturito il clima che, dopo la prima guerra mondiale, ha avviato l'umanità verso la seconda* (c)
23 — **Punti verdi.** Concerto del Banco di Mutuo Soccorso (c) — **Tg 2 - Stanotte — Spazio libero: I programmi dell'accesso.** Cinema e televisione: presto materia di insegnamento?

TV PRIVATE

Tele Torino Int. — Canale [illegible]1

FILM 17,30 **Paradiso terrestre,** di Luciano Emmer. Musica di Roman Vlad. Documentario, 1957
19 **Il giornalino,** programma per ragazzi con Cino Tortorella
19,30 **Speciale casa**
19,45 **TTI [illegible]**
FILM 20 **I film a trucchi,** di Georges Méliès: **Viaggio sulla Luna; La conquista del Polo Nord**
20,40 **I quattro moschettieri: Lo smeraldo persiano** (telefilm)
21 **Musica con gli «Off Shore»**
21,30 **Jazz [illegible] porter,** con Carlo Loffredo [illegible] [illegible] band
FILM 22 I successi di ieri: **Anche i boia muoiono,** di Fritz Lang, con Walter Brennan, Anna Lee. Drammatico, 1942 — *Durante la guerra, [illegible] Praga, un medico deve nascondersi dopo aver ucciso il governatore nazista della città. Un innocente però potrebbe essere condannato al suo posto*

Tele Studio Torino — Canale 24

FILM 15,50 **Quando [illegible] neve imbianca i capelli,** di Roy Sargeant, con Joe Stewardson, Tony Jay. Drammatico, 1975 — *Capo di un impero finanziario, fattosi dal nulla, non avrebbe preoccupazioni, se non fosse per i figli che giorno dopo giorno rifiutano la [illegible] autorità*
17,30 **La [illegible] [illegible] ragazzi comiche**
18 **Lo sceriffo indiano** (telefilm)
18,30 **Speciale [illegible]**
19 **Ippica**
19,30 **TVG**
FILM 20 **Cinque matti al supermercato,** di Claude Zidi, con Les Charlots, Michel Serrault. Comico, 1974 — *Quattro svagatissimi amici decidono di aiutare [illegible] negoziante messo in crisi dalla concorrenza [illegible] un supermarket compiendo una lunga serie di furti ai danni del grande magazzino*
21,45 **Caffè chantant,** le canzoni di [illegible] volta, con Renato Salvadori
24 **TVG**
FILM 0,30 **La pattuglia dei sette,** di Leslie Norman, con Richard Todd. Bellico-psicologico, 1962 — *Sette inglesi nella jungla catturano [illegible] giapponese. In sei lo vogliono uccidere, uno solo si batte per la sua salvezza*

Videogruppo — Canale 52

FILM 17,30 **Il tesoro di Vera Cruz,** di Don Siegel, con Robert Mitchum, Jane Greer. Avventuroso. — *Un tenente accusato di furto viene incarcerato, ma evade [illegible] si lancia sulle tracce del vero ladro, inseguito [illegible] sua volta da un capitano convinto della sua colpevolezza.*
19 — **Guida [illegible] sopravvivenza in [illegible] [illegible]** al[illegible] gli spettacoli della sera [illegible] la compravendita dell'usato, con Maria Cimino.
19,45 **Calcio nudo,** ospite Gigi Radice, allenatore del Torino.
FILM 20,30 **Trans Europ Express (A pelle nuda),** [illegible] Alain Robbe-Grillet, con Jean-Louis Trintignant, Marie France Pisier. Drammatico, 1968. — *In treno il regista inventa la trama del suo prossimo film. [illegible] storia [illegible] un sadico, trafficante di stupefacenti che scambia un poliziotto per uno della banda.*
[illegible] — **Obiettivo Torino** (replica).
22,30 **Lo sci nell'era moderna,** [illegible] gare, gli aggiornamenti, gli accessori e [illegible] stile.
23,15 **Le grandi battaglie: Mare [illegible] sabbia** (documentario).
23,45 **Teste matte,** [illegible] comiche di Ben Turpin.
0,15 **Videonotizie 2.**

Tele M. Bianco — Canale 33

16 — **Cartoni [illegible].**
16,20 **Le Fric.**
18 — **Musica con noi,** pop e rock a cura [illegible] Mario Passera.
19 — **Italia/Mondo.**
19,15 **Redazionali.**
19,45 **Documentario.**
20,40 **Tg Torino/Piemonte.**
21 — **Opinioni: [illegible] medicina eretica;** con Mario Stratta.
FILM 21,30 **Matrimonio alla francese,** [illegible] Denys De La Patellière, con Jean Gabin, Michèle Mercier. Drammatico, 1966. — *Una giovane prostituta sconvolge uno stanco matrimonio, e riesce a far sì che marito e moglie lentamente ricomincino ad amarsi e stimarsi.*
23 — **Ditelo a Tmb,** Incontri [illegible] i telespettatori.
23,20 **Oroscopo.**
FILM 23,30 **L'urlo della battaglia,** di Samuel Fuller, con Jeff Chandler, Ty Hardin. Bellico, 1962. — *Nella jungla birmana avanza [illegible] pattuglia [illegible] americani stremati, affamati, malati, e costantemente sotto il tiro dei giapponesi.*

Tele Subalpina — Canale [illegible]

FILM 14,30 **I lunghi giorni dell'odio,** di Gianfranco Baldanello, con Peter Martell. Western, 1968. — *Durante la guerra di secessione due avventurieri si fingono fuorilegge per potersi inserire in un losco traffico d'armi [illegible] scoprire chi lo finanzia.*
16 — **Cartoni animati.**
17 — **Per i ragazzi.**
18 — **I dischattieri.**
19 — **Notiziario.**
19,20 [illegible].
20 — **Speciale casa.**
20,30 **Flash.**
21,15 **L'osteria dei ricordi.**
22,30 [illegible] **park corner,** dibattito telefonico col pubblico a cura di Luca Marchetti, interviene Pierre Anis, esponente del Kateb, movimento cristiano maronita libanese.
24 — **Nuovo spazio,** fino all'alba.

Tele Europa 3 — Canale 58

14,30 **Australia [illegible] Nuova [illegible]** (documentario)
FILM 15,30 **Ancora dollari per i McGregor,** di José Luis Merino, con Peter Lee Lawrence, Renato Paracchi. Western, 1971 — *Sartana [illegible] [illegible] moglie come esca per intrappolare i banditi, finché uno non [illegible] ne accorge e la uccide. Il fratello della donna giura di uccidere Sartana, che [illegible] sua volta giura di uccidere il fuorilegge*
17 **Show musicale,** con Kiki Dee, The Love Machine, Tom Robinson
FILM 17,30 **Colpo grosso [illegible] Manila,** di Jun Fukuda, [illegible]n Jun Tatara. Spionaggio, 1968 — *Uno stravagante avventuriero prende il posto [illegible] un poliziotto ucciso, e sfida Ironfinger, il re dei trafficanti d'armi*
19,30 [illegible]
FILM 20 **Operazione [illegible] Car,** di Claude Lelouch, [illegible] Amidou, Pierre Barouh, Jean Pierre Kalfon. Comico, 1967 — *Quattro galeotti torneranno in libertà a patto che riescano a costruire [illegible] furgone portavalori assolutamente inattaccabile. Tutte le organizzazioni criminali proveranno ad assalirlo durante il percorso [illegible] prova.*
21,30 **Pianeta ofi,** le correnti sottomarine
FILM 22 **I diavoli rossi,** [illegible] David Howard, [illegible] George O'Brien, John Carradine. Storico, 1949 — *I primi pionieri [illegible] alla fine del diciottesimo secolo partono alla conquista della Virginia guidati da Daniel Boone. Ad ostacolarli ci pensano gli incendi, le montagne, gli indiani, i rinnegati e i burocrati*
23,30 **Pop Soul,** con I Goblin, Le streghe, Gybson Brothers, The Sex Pistols
FILM 24 **La [illegible] [illegible] [illegible] sorella Sprint,** di Pedro Lazaga, con Gracita Morales, José Sacristan. Commedia, 1970 — *Suor Tomasa ha due passioni: l'automobile e gli orfanelli del [illegible] convento. Per l'una e per gli altri rischia [illegible] vita e l'espulsione*

Tv Commerciale — Canale [illegible]

FILM 17 — **Film.**
18,30 **Il fabbricante di musica,** novità discografiche.
19,45 **Di che segno sei?,** concorso per i ragazzi.
20 — **[illegible] a pescare.**
21 — **Speciale sci.**
22 — **Il paciugo,** giochi con i telespettatori.
FILM 23,30 **La carica degli Apaches,** [illegible] Stuart Gilmore, con Robert Young. Western, 1953. — *A San Remo (New Mexico) [illegible] bandito cerca di far scatenare la rivolta indiana. Lo sceriffo lo segue come un'ombra, [illegible] ogni volta fa in modo di scongiurare il pericolo.*

G. R. P. — Canale [illegible]

15,35 **Un nuovo volto,** con Henry Fonda (telefilm)
16,20 **GRP Flash**
16,35 **L'oggetto misterioso,** quiz con Daniela Converso
16,45 **Programma per i ragazzi**
17,35 **Cartoni animati**
18,10 **La [illegible]tu[illegible] oggi**
18,45 **L'assicuratore risponde,** alle lettere dei telespettatori
19,15 **GRP Flash**
19,40 **Processo [illegible] anatomia [illegible] comunicazione pubblicitaria,** con Carlo Kaufman
20,18 **L'oggetto misterioso**
FILM 20,30 [illegible] [illegible] **uccidere,** di André Charpak, con Bérangère Dautun, Marc Cassot. Drammatico, 1970 — *Un uomo ha un solo pensiero: uccidere il suo [illegible] professore che durante la guerra lo fece deportare in Germania, e denunciò i suoi genitori che finirono fucilati*
22,15 **Tris d'autore,** quiz
22,30 **Fuori scena,** intervista [illegible] il regista Pasquale Squitieri
23,35 **Uno dei cinque,** con Eva Gabor (telefilm)
0,20 **GRP Flash**
0,30 **Mezzanotte con...**
FILM 1 **Vivere per uccidere**

I CINEMA DI TORINO

CRITICA		PUBBLICO	
Capolavoro	●●●●●	Eccezionale	○○○○○
Ottimo	●●●●	Successo	○○○○
Favorevole	●●●	Consensi	○○○
Discusso	●●	Discorde	○○
Mediocre	●	Scarso	○

RIDUZIONI ENAL-AGIS — **Cinema**: Adriano, Arco, Giardino, Milano, Po, Ritz, Roma Inc., Zenit, Nazionale (Moncalieri) — **Teatri**: Alfieri: «Il Commedione» - Carig[redacted]: «Amleto in trattoria». Biglietti ridotti [redacted] in via Roma 49 per domenica sera e martedì - Erba: Gipo Farassino in «L'ultimo Cesare». Biglietti ridotti all'Enal per domenica sera - Nuovo Sala Valentino: «Trappola per topi». Biglietti ridotti all'Enal per stasera e domani - Gobetti: Compagnia C. Campanini e F. Barbero. Biglietti ridotti all'Enal per domani sera - Torinese: Compagnia Piccola Ribalta. Riduzioni Enal alla cassa. - Stabile: Abbonamenti stagionali interi e ridotti in vendita all'Enal - Alcione: ore 16,15-21,30. Riduzioni Enal alla cassa. — **Acc. Stefano Tempia**: Abbonamenti ridotti Enal e giovani in vendita all'Enal. — **Torino-Lanerossi Vicenza**: Biglietti interi e ridotti all'Enal.

cinema prime visioni

Cinema	Programma	Giudizi
AMBROSIO c. Vitt. Eman. 52 Tel. 547.007	**Convoy trincea d'asfalto**, di Sam Peckinpah, [redacted] Kris Kristofferson, Ali MacGraw, Ernest Borgnine (Usa - Colori) — Attraverso le strade di mezza America, la guerra reale fra un camionista e uno sceriffo. Orario: 14,30-16,30-18,20-20,10-22,30. Viet. 14. ★ Avventuroso	Critica ●●● Pubblico ○○○ Ingresso L. 2500
ARCO-INC c. Pr. Oddone 31 Tel. 484.621	**Dodes'Ka-Den**, di Akira Kurosawa, con Yoshitakab Zushi, Akemi Negischi (Giappone - Colori) — Miseria, infelicità e sogni di alcuni abitanti di una squallida bidonville alla periferia di Tokyo. Orario: 15-17,20-19,40-22. Non viet. ★ Drammatico	OGGI LA PRIMA Ingresso L. 1500
ARISTON v. Lagrange 21 Tel. 546.147	**Elliott il drago invisibile**, di Don Chaffey, con Jim Dale, Mickey Rooney, Shelley Winters (Usa - Colori) — Simpatico drago è il compagno di giochi di un ragazzino in questo film di produzione W. Disney. Or. 14,40-16,30-18,30-20,30-22,30. ★ Avventuroso con inserti animati	Critica ●● Pubblico ○○○○ Ingr. 2500, rid. [redacted]
[redacted] c. Sommeiller 22 Tel. 587.190	**Il vizietto**, di Edouard Molinaro, con Ugo Tognazzi, Michel Serrault, Michel Galabru (Francia-Italia - Colori) — Figlio di un omosessuale, innamorandosi della figlia di un moralista, mette nei guai il padre. Orario: 14,40-16,40-18,35-20,30-22,30. Non viet. ★ Commedia	Critica ●●● Pubblico ○○○○○ Ingresso L. 2500
ASTOR v. Viotti 8 Tel. 519.516	**Il dottor Zivago**, di David Lean, con Omar Sharif, Julie Christie, Geraldine Chaplin (Usa - Colori) — Tenera e drammatica storia d'amore tratta dall'omonimo romanzo di Boris Pasternak. Orario: 14,40-18,10-21,40. Non viet. ■ Drammatico	RIEDIZIONE (1966) Ingresso L. 2500
AUGUSTUS p. C.L.N. 248 Tel. 530.714	**La più grande avventura di Ufo Robot (Goldrake all'attacco)**, (Giappone - Colori) — In un lontano futuro supermeccanizzato una nuova avventura con tanti nuovi eroi. Orario: 14,40-16,40-18,30-20,30-22,30. Non viet. ★ Disegno animato	Critica ●● Pubblico ○○○○ Ingresso L. 2500
CAPITOL v. San Dalmazzo 24 Tel. 540.605	**L'ultimo gua[redacted]**, di Alfonso Brescia, con Mario Merola, Sonia Viviani (Italia - Colori) — Guappo si redime in seguito ad un voto alla Madonna, ma quando il figlio viene ucciso dalla camorra, si vendica. Orario 14,40-16,30-18,30-20,30-22,20. Viet. 14. ★ Drammatico	PRIMA VISIONE [redacted] recensita Ingresso L. 2500
CENTRALE d'Essai v. Carlo Alberto 27 Tel. 540.110	**L'albero degli zoccoli**, di Ermanno Olmi, interpretato da contadini e gente della campagna bergamasca (Italia - Colori) — Il film «Palma d'Oro» a Cannes e poi trionfatore in vari altri festival. ■ Segnalato dalla critica. Orario: 9,30-15,30-19-22,10. ★ Drammatico, versione italiana	Critica ●●●●● Pubblico ○○○○○ Ingresso L. 2500
CORSO c. Vitt. Eman. 50 Tel. 510.702	**Battaglie nella Galassia**, di Richard A. Colla, con Richard Hatch, Lorne Greene (Usa - Colori) — In un pianeta lontanissimo dalla Terra, si scatena una terrificante guerra per la sopravvivenza. Orario: 14,40-16,30-18,35-20,25-22,30. Non viet. ★ Fantascienza	Critica ●● Pubblico ○○○○ Ingresso L. 2500
CRISTALLO v. Goito [redacted] Tel. 650.71.00	**Saxofone**, [redacted] Renato Pozzetto, con R[redacted] Pozzetto, Mariangela Melato, Cochi Ponzoni, Felice Andreasi (Italia - Colori) — Sassofonista svitato s'innamora di una bella signora d'estrazione borghese. Non viet. Orario: 14,30-16,45-18,40-20,25-22,30. ★ Commedia	Critica ●● Pubblico ○○○○ Ingresso L. 2500
DORIA v. Gramsci [redacted] Tel. 542.422	**Visite a domicilio**, di Howard Zieff, con Glenda Jackson, Walter Matthau (Usa - Colori) — Chirurgo si innamora di una paziente in sala operatoria, ma la sua infedeltà crea divertenti battibecchi. Orario: 14,40-16,30-18,30-20,30-22,30. Non viet. ■ Commedia	Critica ●●● Pubblico ○○○○○ Ingresso L. 2500
GIOIELLO v. C. Colombo 31 Tel. 500.760	**L'albero degli zoccoli**, di E[redacted] Olmi, interpretato da contadini e gente della campagna bergamasca (Italia - Colori) — Il film «Palma d'Oro» a Cannes e poi trionfatore in vari altri festival. ■ Segnalato dalla critica. Orario. 15-18,15-21,30. ★ Drammatico, versione italiana	Critica ●●●●● Pubblico ○○○○○ Ingresso L. 2500
IDEAL C. Be[redacted] 4 Tel. 541.523	**Pari e dispari**, di Sergio Corbucci, con Terence Hill, Bud Spencer (Italia - Colori) — La celebre e simpatica coppia, questa volta nei panni di due formidabili giocatori di dadi. Orario: 14,10-16,20-18,20-20,20-22,30. Non viet. ■ Avventuroso	Critica ●● Pubblico ○○○○○ Ingresso L. 2500
LILLIPUT v. XX Sett. 15 bis Tel. 537.100	**Andremo tutti in Paradiso**, di Yves Robert, con Jean Rochefort, Claude Brasseur (Francia - Colori) — Lo stesso regista e il medesimo cast [redacted] "Certi piccolissimi peccati" per una vicenda altrettanto divertente. Orario: 14,30-16,30-18,30-20,30-22,30. Non viet. ★ Commedia	Critica ●●● Pubblico ○○○○○ Ingresso L. 2500
LUX Gall. S. Federico Tel. 541.283	**Grease**, di Randal Kleiser, con John Travolta, Olivia Newton-John (Usa - Colori) — Ambientata negli Anni 50 e a suon di musica, la storia d'amore di due giovani. Non vietato. Orario: 15-17,30-20-22,30. ■ Commedia musicale	Critica ●● Pubblico ○○○○○ Ingresso L. 2500
METROPOL v. Pr. Tommaso 6 Tel. 650.54.70	**Porno exhibition**, di Francis Leroi, con Françoise Zizi, France Loman (Francia - Colori) — Per questioni d'affari tre coppie si combattono a suon di ricatti e di nudità. Viet. 18. Orario: 14,30-16-17,40-19,10-20,40-22,30. ■ Commedia erotica	PRIMA VISIONE [redacted] recensita Ingresso L. 2000
NAZIONALE v. Pomba 7 Tel. 518.850	**Squadra antimafia**, di Bruno Corbucci, con Tomas Milian, Eli Wallach (Italia - Colori) — Dopo lo scippo, il furto e la truffa, l'originale [redacted]rio dichiara guerra alla mafia. Non viet. Orario. 14,30-16,30-18,30-20,30-22,30. ★ Poliziesco	Critica ●■ Pubblico ○○○○○ Ingresso L. 2500
OLIMPIA v. Arsenale 31 Tel. 532.448	**Eutanasia di un amore**, di Enrico Maria Salerno, con Ornella Muti, T. Musante, M. Guerritore (Italia - Col.) — Dal romanzo di Giorgio Saviane, la romantica storia di un amore impossibile. Non viet. Orario: 14,30-16,30-18,30-20,30-22,30. ★ Commedia drammatica	Critica ■■ Pubblico ○○○○○ Ingresso L. 2500
REPOSI v. XX Settembre 15 Tel. 531.400	**Zio Adolfo in arte Führer**, di Castellano e Pipolo, con Adriano Celentano, Amanda Lear (Italia - Colori) — Nella Germania nazista le avventure di un SS e del suo gemello anarchico. Non viet. Orario: 14,30-16,30-18,30-20,30-22,30. ★ Commedia	Critica ■■ Pubblico ○○○○○ Ingresso L. 2500
ROMANO Galleria Subalpina Tel. 510.145	**Sinfonia d'autunno**, di Ingmar Bergman, con [redacted]grid Bergman, Liv Ullmann (Svezia - Colori) — Eva, complessata e scialba figlia di una bellissima pianista, sfoga verso la madre il rancore represso per anni. Orario: 14,50-16,45-18,40-20,45-22,30. ■ Drammatico	Critica ●●●■ Pubblico ○○○ Ingresso L. 2500
STUDIO RITZ v. Acqui 2 Tel. 830.521	**Tornando a casa**, di Hal Ashby, con Jane Fonda, Jon Voight, Bruce Dern (Usa - Colori) — Reduce dal Vietnam trova difficoltà a [redacted] cure con coloro che la guerra non l'hanno vissuta. Viet. 14. Orario: 17,30-20-22,30. ★ Drammatico	Critica ●■ Pubblico ○○○ Ingresso [redacted]
TORINO v. Buozzi 6 Tel. 530.353	**Provincia violenta**, di Robert Moore, [redacted] Richard Harrison, Lino Carnano, Alicia Leoni (Italia - Colori) — Ricatti, attentati, agguati sconvolgono una piccola provincia con un'ondata [redacted] violenza. V[redacted] 14. Orario non comunicato. ★ Drammatico	OGGI LA PRIMA Ingresso L. 2500
VITTORIA v. Ro[redacted] 336 Tel. 511.789	**Driver**, di Walter Hill, con Ryan O'Neal, Bruce Dern, Isabelle Adjani (Usa - Colori) — Affascinante bandito e polizia sono protagonisti di spettacolari inseguimenti per le strade di San Francisco. N[redacted] vietato. Orario: 14,40-16,30-18,30-20,30-22,30. ★ Avventuroso	Critica ■■ Pubblico ○○○○ Ingresso L. 2500

proseguimenti prime visioni

Cinema	Programma	Giudizi
ALEXANDRA v. Sacchi 18 Tel. 511.293	**Sex exibition**, di Michael Thomas, con Ingrid Steeger, Margrit Sigel, Christina Free (Usa - Colori) — Sfilata di numerose bellezze quasi sempre svestite, impegnate in diverse [redacted] erotiche. Viet. 18. Orario: 14,05-15,45-17,25-19,05-20,45-22,30. ★ Commedia erotica	PRIMA VISIONE non recensita Ingresso L. 1200
ASTRA v. R. Pilo 6 Tel. 753.597	**A proposito di omicidi**, di Robert Moore, con Peter Falk, Ann Margret (Usa - Colori) — Detective privato risolve tre casi in un sol colpo, ma resta ingannato per colpa d'un'avvenente vedova. Non viet. Orario: 20,15-22,30. ★ Poliziesco	Critica ●●● Pubblico ○○○○ Ingresso L. 1200
COLOSSEO v. M. Cristina 73 Tel. 651.034	**Lo chiamavano Bulldozer**, [redacted] Michele Lupo, con Bud Spencer, Raimund Harmstorf (Italia - Colori) — Ex campione di «american football» rientra in campo per aiutare sprovveduta squadretta. Non viet. Orario: 20,15-22,30. ★ Avventuroso	Critica ●● Pubblico ○○○○○ Ingresso L. 1200
ELISEO piazza Sabotino Tel. 335.9815	**I 4 dell'oca selvaggia**, di A. McLaglen, con R. Burton, R. Moore, R. Harris, H. Kruger (Usa - Colori) — Commando di mercenari libera leader africano rapito, e poi viene tradito dal finanziatore dell'azione. Orario: 14,40-18,10-21,40. Non viet. ■ Avventuroso	Critica ●● Pubblico ○○○○○ Ingresso L. 1200
FORTINO v. Cigna 47 Tel. 486.560	**Salon Kitty**, di Tinto Brass, con Helmut Berger, Ingrid Thulin (Italia - Colori) — Raffinata casa di piacere al servizio dello spionaggio del Terzo Reich, è centro di ricatti e intrighi anche personali. Viet. 18. Orario: Ap. ore 20 ★ Drammatico	RIEDIZIONE (1976) Ingresso L. 1200
LA PERLA c. De Gasperi [redacted] Tel. 584.791	**Io tigro, tu tigri, egli tigra**, di G. Capitani, con R. Pozzetto, C. Ponzoni, P. Villaggio, E. Montesano (Italia - Colori) — Un marito che tenta di uccidere la moglie, uno scrittore folle e un bersagliere sconfinato. Orario: 15,20-17,40-20-22,20. Non viet. ■ Commedia a episodi	Critica ●● Pubblico ○○○○○ Ingresso L. 1300
MAFFEI v. Pr. Tommaso [redacted] Tel. 683.354	**Blue movie**, di Alberto Cavallone, con Claude Maran, Danielle Dugas, Joseph Dickson (Italia - Colori) — Tanti eccitantissimi modi [redacted] fare l'amore illustrati in hard-core. Vietato 18. Orario: 14,30-16,05-17,40-19,10-20,50-22,30. ★ Commedia erotica	PRIMA VISIONE non recensita Ingresso L. 2000
MASSAUA p. Massaua 9 Tel. 795.803	**Lo [redacted] Bulldozer**, di Michele Lupo, con Bud Spencer, Rai[redacted] Harmstorf (Italia - Colori) — Ex campione di «american football» rientra in campo per aiutare sprovveduta squadretta. Non viet. Orario: 20,15-22,30. ★ Avventuroso	Critica ●● Pubblico ○○○○○ Ingresso L. 1200
MASSIMO v. Montebello 8 Tel. 876.061	[redacted] **tensione**, di Mel Brooks, con Madeline Kahn, Harvey Korman, Cloris Leachman (Usa - Colori) — Lo stravagante regista prende questa volta di mira la psicanalisi ispiratrice di tanti gialli. Non viet. Orario [redacted] comunicato. ■ Commedia	Critica ●●● Pubblico ○○○○ Ingresso L. 1200
ORFEO p. Carlina Tel. 518.114	**F.I.S.T.**, di Norman Jewison, con Sylvester Stallone, Rod Steiger, Peter Boyle (Usa - Colori) — Da camionista a noto sindacalista, la drammatica escalation d'un giovane oriundo polacco negli Anni 30. Orario: 15-17,30-20-22,[redacted] ■ Drammatico	Critica ●●● Pubblico ○○○○ Ingresso L. 1200
[redacted] **d'Essai** v. Garibaldi 30 Tel. 545.245	**La tela del ragno**, di Godfrey Grayson, con Glynis Johns, Jean Justin (G. B. - Colori) — Tratto da un romanzo di Agatha Christie, il primo film della rassegna dedicata alla scrittrice inglese. Non viet. Orario: 15-16,50-18,40-20,30-22,30. ■ Giallo	RIEDIZIONE Ingresso L. 1200

seconde e altre visioni

ACAPULCO (via Donizetti 6, p. Nizza, tel. 651.264)
Il magnate greco, Anthony Quinn, J. Bisset. Col. 16; 18,10; 20,20; 22,30. ★ Commedia

APOLLO (largo Giachino 91, tel. 215.685)
Capricorn One, Elliot Gould, Brenda Vaccaro. Col. 20,10; 22,30. ★ Avventuroso

ARTISTI EROTIC CENTER (v. Artisti, tel. 831.374)
L'inferno erotico di Pinnenburg, Ursula Grabley. Viet. 18. Or.: 15; 17; 21; 22,45. ★ Commedia erotica

CONTINENTAL (v. Nizza 348, tel. 697.068)
Squadra volante uccideteli senza ragione, F. Nero, T. Savalas. Viet. 18. ■ Poliziesco

ERBA - PER RAGAZZI (corso Moncalieri 241, tel. 690.467)
ore 14,30-16,30 **Tarzan nelle montagne della luna**, di Harmon Jones, con Ron Ely, William Marshall. Col. ★ Avventuroso
Abbinato **Metti un formaggino a cena**. Col. ★ Disegno animato

FARO (via Po 30, tel. 832.214)
Squadra volante uccidetelì senza ragione, F. Nero, T. Savalas. Viet. 14. Or.: 15,20; 17; 18,50; 20,40; 22,30. ★ Poliziesco

FIAMMA (corso Trapani 57, tel. 372.057)
Grazie a Dio è venerdì, Donna Summer, The Commodores. Techn. Non viet. ■ Musical

GIANDUJA MARIONETTE LUPI:
Ore 16 **Pinocchio**, spettacolo di marionette, fuori programma **Paperino e C.**, di W. Disney. ★ Disegno animato

HOLLYWOOD (corso [redacted] Margherita 106, tel. 851.904)
La montagna del dio cannibale, Ursula Andress. Viet. 14. ★ Avventuroso

PRINCIPE (via P. d'Acaja 45, tel. 700.951)
Zombi, regia di G. Romero. Viet. [redacted] Ap. 16,20; ult. 22,30. ★ Fanta-horror

STATUTO (via Cibrario 16, tel. 487.051)
L'australiano, di Skolimowski. [redacted] 14 (Ingr. 500). Ap. 15. Ult. 22,30. ★ Drammatico

ZETA-RAGAZZI (via Cibrario 88, tel. 772.907)
Ogni sabato ore 15 e 17 proiezioni per ragazzi. Baby sitter in sala.

ZONA CENTRO

CABARET VOLTAIRE (v. Cavour 7, tel. 516.046)
La boite au cinema: 16,30: **Tempi moderni**, C. Chaplin; [redacted]: **La bella e la bestia**; 18: **Il conte Dracula**, C. Lee, K. Kinski; 21,30: spettacolo teatrale **Eva Peron**, con Prudencia Molero; 23: **L'uomo del banco dei pegni**, di Sidney Lumet, con R. Steiger, G. Fitzgerald. Ingr. soci.

CRAVESANA * (via Avogadro 3, tel. 530.493)
Sabato ore 15-17 **Lo chiamavano Trinità**. ★ Western

MILANO - LUCE ROSSA (via Milano 8, tel. 530.255)
La bolognese. ★ Commedia erotica

MOVIE CLUB (v. Giusti 8, tel. 544.077)
Marco Ferreri: **L'udienza**, con E. Jannacci, U. Tognazzi. Or.: 20,30; 22,30. ■ Commedia drammatica
■ Segnalato dalla critica

PO (v. Po 21, tel. 510.496)
Le ragazze Pon Pon. Viet. 18. ★ Commedia erotica

REGINA (c. R. Margherita 123, tel. 530.885)
Il medico e la studentessa. Col. Viet. 18. ★ Commedia erotica

VITTORIO VENETO (p. V. Veneto 5, tel. 871.642)
Ondata di piacere. S. Dionisio. Viet. 18. ★ Commedia erotica

CROCETTA - S. RITA - MIRAFIORI

ADRIANO (via Sacchi 65, tel. 587.715)
Fraulein in uniforme. Viet. 18. ■ Drammatico

GIARDINO - CINEOCCHIO (v. Monfalcone, 62, tel. 326.873)
Rosemary Baby, di Polanski, con Mia Farrow, J. Cassavetes. V. 18. 20,30; 22,30. ★ Drammatico

SMERALDO (v. Tunisi 92, tel. 390.711)
La soldatessa alle grandi manovre, Edwige Fenech. Viet. 14. (Ingr. 500). ★ Commedia

VINZAGLIO (c. D. Abruzzi 102, tel. 596.125)
Andiamo al cinema con Agatha Christie: ... **E poi non ne rimase nessuno (Dieci piccoli indiani)**, Oliver Reed, Elke Sommer, C. Aznavour. 20,10; 22,30. ★ Giallo

ZONA S. PAOLO

AMERICA (via Frejus 27, tel. 446.764)
Cane di paglia, D. Hoffman. Viet 18. ■ Drammatico

SAN PAOLO (v. Cesana 80, tel. 372.637)
ore 15,30-17,30 **Paperino Story**. (Ingr. 800). ★ Disegno animato
ore 20 **A chi tocca tocca**, F. Testi. Non viet. (Ingr. 800). ★ Avventuroso

ZONA FRANCIA

BERNINI (c. Tassoni 3, tel. 773.843)
Domenica maledetta domenica. Viet. 18. ★ Drammatico

STAR (v. Domodossola 48, t. 772.990)
In cerca di Mr. Goodbar, col. Viet. 18. ■ Avventuroso

ZETA d'Essai (v. Cibrario 88, t. 772.907)
[redacted] **dormiglione**, di W. Allen, [redacted] D. Keaton. Col. Ore 20,30-22,30. Ultimo giorno. ★ Commedia

ZONA SAN DONATO

ROMA INC. (v. S. Donato 40 bis, tel. 487.765)
Musica Pop, Rock and [redacted]: **Blue Hawaii**. ■ Musical

MADONNA CAMPAGNA - LUCENTO

AMBRA (v. Chiesa della Salute 77, tel. 297.197)
La valle dell'Eden, J. Dean. ★ Drammatico

EDERA (v. Madonna di Campagna 1, tel. 215.613)
Profumo di donna, di Dino Risi, con V. Gassman, A. Belli, A. Momo. Techn. Non viet. Ap. 15,30. ★ Commedia drammatica

JOLLY (v. Verolengo 130, tel. 290.161)
Pon pon n. 2. Viet. [redacted] ★ Commedia erotica

ZONA MILANO - REGIO PARCO

ARS (c. R. Parco 142, t. 203.588)
Folli e liberi amplessi, viet. 18. Or.: 20,30; 22,30. ★ Commedia erotica

FALCHERA (v. Tamaro 30, tel. 262.1665)
La porno palla. Viet. 18. ■ Commedia erotica

LANTERI * (c. G. Cesare [redacted], tel. 284.134)
Mano vendicatrice. ★ Avventuroso

MAJOR (largo G. Cesare 105, tel. 287.974)
E se tu non vieni, Claudine Beccarie. V. 18. ★ Commedia erotica

SOCIALE (v. Courmayeur 2, tel. 850.608)
In nome del Papa Re, Nino Manfredi. Non viet. ★ Commedia drammatica

ARCI-ZENIT (v. Cotelli 1, tel. 267.697)
L'ultima donna, di M. Ferreri, con O. Muti. Techn. Viet. 18. ■ Drammatico
■ Segnalato dalla critica.

ZONA VANCHIGLIA - BORGO PO

ARIZONA (c. Belgio 53, tel. [redacted].171)
Los Angeles squadra criminale. Viet. 14. ★ Poliziesco

ERIDANO d'Essai (c. Casale 106, tel. 832.080)
Giulietta degli spiriti, di F. Fellini, con S. [redacted], G. Masina. Viet. 14. Or.: 20; [redacted]. ★ Commedia drammatica

ZONA NIZZA - LINGOTTO

CABIRIA (p. Bengasi, [redacted], 660.553)
L'ultima [redacted] di Mel Brooks. Non viet. 20,20; 22,30. ★ Commedia

CUORE * (v. Nizza 56 - Tel. 687.668)
Per chi suona [redacted] campana, G. Cooper, I. Bergman. Techn. 19,30; 22,15. ★ Guerra

ITALIA (v. Nizza 138, t. 694.021)
La soldatessa alle grandi manovre, Edwige Fenech. Viet. 14. (Ingr. 800). ★ Commedia

SPEZIA (v. Nizza 170, tel. 696.3617)
La dottoressa, viet. [redacted]. Ap. 15. Ingr. 500. ★ Commedia erotica

* Cinema a carattere parrocchiale.

CINEMA CINTURA

ALMESE
SADA: Demonio dalla faccia d'angelo.
ALPIGNANO
DORA: Donna Flor e i suoi due mariti. Vietato 18.
AVIGLIANA
CORSO: La rivolta delle gladiatrici. Vietato 18.
BEINASCO
ITALIA: In cerca di Mr. Goodbar, Keaton. Vietato 18.
BORGARO
ROYAL: Demonio dalla faccia d'angelo.
CARIGNANO
PETER: Anche gli angeli tirano di destro.
CARMAGNOLA
LUX: Spermula. Vietato 18.
MARGHERITA: Allegro non troppo.
CASELLE
ITALIA: Quelle strane occasioni. Viet. 18.
ROMA: 2001 Odissea nello spazio.
CHIUSA S. MICHELE
GLORIA: Salvate il Gray Lady.
CHIVASSO
MODERNO: Piacere di donna.
POLITEAMA: Alice nel paese delle pornomeraviglie.
CINECITTA': American graffiti.

CIRIE'
CATALANO: American Graffiti.
ITALIA: Come cani arrabbiati, Sabagh. Vietato 18.
NUOVO: Il vizietto, Tognazzi. Non viet.
CUORGNE'
PERONA: Formula 1 febbre della velocità.
MARGHERITA: L'ultimo combattimento di Chen.
LANZO
CATALANO: La Bestia. Vietato 18.
LEINI'
AMBRA: Marlowe il poliziotto privato.
MONCALIERI
ITALIA: Ecco noi per esempio, A. Celentano, R. Pozzetto. Vietato 14.
ORBASSANO
MODERNO: Malizia. Vietato 18.
PINEROLO
ITALIA: Superball.
NUOVO: Il magnate greco.
PIOSSASCO
S. GIORGIO: Bruce Lee contro i Superman.

RIVALTA-T. FRANCESI
SMERALDO: Il medico e la studentessa. Vietato 18.
RIVAROLO
CRISTALLO: La polizia interviene: ordine di uccidere. Non vietato.
S. ANTONINO
MODERNO: I desideri di Emanuelle. Vietato 18.
S. MAURIZIO
EDERA: Goodbye amore mio.
SETRIERE
FRAITEVE: La soldatessa alla visita militare.
SETTIMO
BECCARIS: Sella d'argento.
GARIBALDI: Zombi.
SUSA
CENISIO: Carrel agente pericoloso.
TORRE PELLICE
TRENTO: Gli orrori di Frankenstein. Vietato 14.
TROFARELLO
DAVIDE: Emanuelle nera n. 2. Vietato 18.
VALPERGA
AMBRA: Uomini si nasce poliziotti si muore.
VENARIA
SUPERCINEMA: Gorgo.
VEROLENGO
ITALIA: La pornopalla. Vietato 18.

CINEMA PIEMONTE LIGURIA

ASTI
Lux: Tornando a casa.
Politeama: Teatro con Macario.
Salone: Lo spaccatutto.
Splendor: Peccatori di provincia.
Teatro Alfieri: Una donna tutta casa, letto e chiesa. (Spettacolo teatrale).
Vittoria: Saxofone.
CANELLI
Balbo: riposo.
Ragno d'Oro: West side story.
MONCALVO
Nuovo: Matsu sporco sbirro.
NIZZA
Aurora: Lo sceriffo.
Lux: riposo.
Sociale: Le ragazze dal ginecologo.
Verdi: I padroni della città.
SAN DAMIANO
Lux: Uomini d'argento.
Splendor: riposo.
VILLANOVA
Comunale: riposo.

ALESSANDRIA
Alessandrino: Pari e dispari.
Ambra: Il principio del domino.
Corso: A proposito di omicidi.
Cristallo: Saxofone.
Galleria: Zio Adolfo in arte Führer.
Moderno: La vendetta della pantera rosa.
ACQUI TERME
Ariston: Blue Movie.
Cristallo: 2001 odissea nello spazio.
Garibaldi: riposo.
Italia: riposo.
CASALE MONFERRATO
Moderno: Visite a domicilio.
Nuovo: riposo.
Politeama: Le colline blu.
Vittoria: Elliott il drago invisibile.
CASTELLAZZO BORMIDA
Rivoli: Orgasmo.
GAVI LIGURE
Il Forte: John il bastardo.
NOVI LIGURE
Cristallo: Lo chiamavano ancora Silvestro.
Iris: Carrel agente pericoloso.
Italia: Avanspettacolo.
Moderno: La sposina.
OVADA
Lux: Raptus erotico.
Moderno: Il colpo segreto di Bruce Lee.
Torrielli: Una viziosa con tanta voglia in corpo.
SAN SALVATORE M.TO
Comunale: Appuntamento con l'assassino.
SERRAVALLE SCRIVIA
Astor: Tutti per uno botte per tutti.
Lara: Mogliamante.
TORTONA
Moderno: Alta tensione.
Sociale: Io tigro, tu tigri, egli tigre.
Verdi: Superball.
VALENZA PO
Nuovo Italia: Candido erotico.
Teatro: Suggestionata.
Politeama: riposo.

CUNEO
Corso: Il vizietto.
Fiamma: L'albero degli zoccoli.
Italia: riposo.
Nazionale: A chi tocca, tocca.
ALBA
Corino: Diamanti sporchi di sangue.
Eden: Bel Ami.
BORGO S. DALMAZZO
Moderno: La macchina nera.
BOVES
Nuovo: La supplente.
BRA
Impero: Saxofon.
Politeama: La bolognese.
Vittoria: Emanuelle e le porno notti.
BUSCA
Nuovo: Pantera rosa show.
CARAGLIO
Splendor: Una donna di seconda mano.
CAVALLERMAGGIORE
S. Giorgio: L'insegnante
CENTALLO
Alessandra: Bruciati da cocente passione.
CEVA
Doria: La febbre del sabato sera.
CORTEMILIA
Nuovo: Suor Emanuelle.
COSTIGLIOLE SALUZZO
Nuovo Moderno: riposo.
DRONERO
Iris: Sette note in nero.
FOSSANO
Astra: Lo strano ricatto di una ragazza per bene.
Iride: riposo.
Politeama: riposo.

MONDOVI'
Corso: Cattive abitudini.
Italia: Qualcuno ha visto uccidere.
MONESIGLIO
Italia: Dracula padre e figlio.
ORMEA
Ariston: Exus.
PIASCO
La Rosa: Cugino, cugina.
RACCONIGI
Sociale: Simbad e l'occhio di tigre.
ROBILANTE
Robilantese: Bourges, operazione Gestapo.
SALUZZO
Civico: Io tigro, tu tigri, egli tigre.
Italia: Kaputt lager.
Splendor: L'ultimo combattimento di Chen.
SAVIGLIANO
Aurora: riposo.
Nazionale: Il comune senso del pudore.
Ritz: La moglie erotica.
VILLAFALLETTO
Moderno: L'incredibile viaggio verso l'ignoto.

NOVARA
Astra: Le evase.
Coccia: Stagione lirica. «La Carmen».
Eldorado: Convoy.
Excelsior: Messaggio di uomini violenti.
Faraggiana: Easy rider.
Vittoria: Grease.
S. Cuore: Le nuove avventure di Braccio di Ferro.
ARONA
San Carlo: Festa selvaggia.
Roma: Lo chiamavano Bulldozer.
Moderno: Battaglia negli spazi stellari.
Lux: Primo amore.
BORGOMANERO
Moderno: Scandalo al sole.
DOMODOSSOLA
Catena: Wong Fu la furia che uccide.
Corso: Ma papà ti manda sola?
GALLIATE
Smeraldo: Stop a Greenwich Village.
GHEMME
Italia: Il branco.
GRAVELLONA TOCE
Liberazione: L'ultima odissea.
OLEGGIO
Comunale: Giudice d'assalto.
Moderno: Emmanuelle: perché violenza alle donne.
OMEGNA
Splendor: Non commettere atti impuri.
STRESA
Italia: Casanova & Company.
TRECATE
Comunale: La porno detective.
Vittoria: Lo chiamavano Bulldozer.
VERBANIA
Apollo: Mia moglie.
Ariston: La portiera nuda.
Vip: F.I.S.T.
Sociale (Intra): Equus.
Sociale (Pallanza): Grease.
SOMMA LOMBARDO
Italia: L'infermiera specializzata in...
ROMAGNANO SESIA
Casa del Popolo: Goodbye Emmanuelle.
VIGEVANO
Arlecchino: Un mercoledì da leoni.
Astoria: Una moglie.
Marconi: Demonio dalla faccia d'angelo.
Colli Tibaldi: Il piacere è femmina.

VERCELLI
Astra: Giochi d'amore proibiti.
Civico: Concerto jazz con Sam Rivers.
Nuovo Italia: Andremo tutti in paradiso.
Principe: Messaggi da forze sconosciute.
Verdi: Uomini d'argento.
Viotti: L'albero degli zoccoli.
BORGO D'ALE
Vittoria: Shock.
CRESCENTINO
Moderno: riposo.
GATTINARA
Italia: Pronto ad uccidere.
Lux: riposo.

LIVORNO FERRARIS
Moderno: Led Zeppelin.
SAN GERMANO
Italia: riposo.
SANTHIA'
Ideal: La banda Vallanzasca.
Splendor: A Venezia... un dicembre rosso schocking.
TRINO
Astor: riposo.
Moderno: Tomboy l'impero del sesso.
TRONZANO
Lux: Emanuelle e gli ultimi cannibali.

BIELLA
Apollo: Bel Ami, il mondo delle donne.
Impero: F.I.S.T.
Marconi: Corvo rosso, non avrai il mio scalpo.
Mazzini: Primo amore.
Odeon: Il flauto magico.
Sociale: Andremo tutti in paradiso.
BORGOSESIA
Teatro Sociale: Sequestro a mano armata.
COSSATO
Micheletti: Diamanti sporchi di sangue.
Nuovo Grandi: La rivolta dei sette.
Italia: Emmanuelle Lolita.
Ennio: Sexy jeans.
PONZONE
Giletti: Squadra antidroga.
PRAY
Excelsior: Mash se ne frega.
VALLEMOSSO
Vallemosso: Ultimo mondo cannibale.
VARALLO
Teatro Civico: Fuga senza scampo.

SAVONA
Diana: L'albero degli zoccoli.
Eldorado: Grease.
Ars: riposo.
Astor: Pari e dispari.
Jolly: La [illegible] storia di sesso e di violenza.
Olimpia: Fury.
Lux: Allegro ma non troppo.
Salesiani: Stop a Greenwich Village.
Filmstudio: Lisztomania.
ALASSIO
Colombo: Pon pon n. 2.
Ritz: Marika degli inferni.
ALBENGA
Ambra: Storie scellerate.
Astor: Primo amore.
ALBISSOLA CAPO
Doria: Carrie lo sguardo di Satana.
ALBISSOLA MARE
Marconi: Italia ultimo atto.
ARENZANO
Italia: Uccidete mr. Mitchell.
FINALE LIGURE
Vittoria: Vacanze allegre delle liceali.
Ideal: Good bye e amen.
Ondina: L'occhio nel triangolo
LOANO
Perla: L'[illegible] falsi re
Loanese: L'insaziabile
VADO LIGURE
Ambra: Rivista sexi.
VARAZZE
Teiro: Morte [illegible] Tanigi.

IMPERIA
Ambra: La minaccia.
Centrale: Agente 007 una cascata di diamanti
Dante: La vendetta della pantera rosa.
Cavour: Oh Serafina.
Imperia: Heidi in città.
Rossini: Je t'aime moi non plus.
ARMA DI TAGGIA
Cerri: Ritornano quelli della calibro 38.
Capitol: La sposina.
BORDIGHERA
Olimpia: Abenada l'abisso dei sensi.
DIANO MARINA
Dianese: Quelli dell'antirapina
RIVA LIGURE
Corallo: Sexy jeans.
SANREMO
Ariston Teatro: Pari e dispari.
Astra: Pretty Baby.
Centrale: Eutanasia di un amore.
Lux: Confessioni di una ragazzina.
Mignon: Immagini d'amore.
Orfeo: Rivelazioni erotiche di una governante.
Ritz: A proposito di omicidi.
Sanremese: Scorticateli vivi.
Supercinema: Il vizietto.
VENTIMIGLIA
Impero: La collina degli stivali.

TEATRI E RITROVI

ALCIONE: da oggi a domenica: Patrizio e Nunzio Gallo nella sceneggiata «'O figlio d''o marsigliese». Ore 16.30; 21.30.
ALFIERI - TEATRO STABILE: ore 15.30 (recita scolastica) e ore 20.30 Emilia Romagna Teatro Gli Associati presenta «Il commedione di Giuseppe Gioacchino Belli poeta e impiegato pontificio», di Diego Fabbri. Regia di Giancarlo Sbragia, con Valentina Fortunato, Paolo Giuranna, Paola Mannoni, Giancarlo Sbragia e con Antonio Ballerio, Laura Fo, Paolo Lombardi, Ettore Toscano. Spettacolo in abbonamento. Tel 54.45.62 - 55.62.46 - 53.54.40.
CABARET VOLTAIRE (v. Cavour 7 - tel. 516.046): stasera ore 21.30 spettacolo teatrale «Eva Peron» con Prudencia Molero. Ingresso soci.
CARIGNANO - TEATRO STABILE: stasera ore 20.30 «Amleto in trattoria» da Achille Campanile. Regia di Marco Parodi. Teatro di Genova. Tel. 54.45.62 - 55.62.46. Spettacolo in abbonamento.
CENTRALINO: (v. delle Rosine 16, t. 837.500): ore 22 Cabaret Gli Scostumisti.
CONSERVATORIO G. VERDI: ore 21.15 I Musici di Torino, Franco Mezzena violino, Maddalena Giese pianoforte. Ingresso gratuito.
ERBA: questa sera ore 21.15 Gipo Farassino in L'ultimo Cesare, pren. c. Moncalieri 241, tel. 690.467.
GIANDUJA MARIONETTE LUPI: ore 16.30 Pinocchio, spettacolo di marionette: fuori programma Paperino e C., cartoni animati a col. di W. Disney. Bigl. v. S. Teresa 5, t. 530.238.
GOBETTI: stasera ore 21.15 Carlo Campanini - Franco Barbero con Femi Benussi in «'L curà 'd Rocabrusà», tre atti comicissimi. Tel. 544.562 556.246.
NUOVO: «Tendenze del balletto in Italia». Abbonamento a 5 spettacoli L. 11.000. Prenot. c.so M. d'Azeglio 17, tel. 655.552.
NUOVO - SALA VALENTINO: questa sera ore 21.15 «Trappola per topi» di Agatha Christie, con il Teatro delle Dieci. Pren. c. M. d'Azeglio 17, tel. 655.552. (8° mese di repliche).
PICCOLO REGIO: ore 17.30 Museo vivo. Ricordo di Umberto Giordano nel 30° della morte. A cura di Mario Morini, Giampiero Tintori, Carlo Parmentola, Giorgio Gualerzi; ore 21: V rassegna pianistica internazionale. Iniziativa Cami. Richard Goode (Usa), musiche di Bach, Schumann, Liszt. Ingresso libero.
INFERNOTTI (C. Battisti 4/B): ore 21.15 «Anna Snegina» di Esenin. Teatro «U».
TEATRO REGIO: stagione lirica 1978-79: vendita abbonamenti ordinari. Nuovi abbonamenti. Biglietteria p.za Castello, tel. 548.000.
TEATRO TURINEIS (v. Juvarra 15, tel. 484.644, 555.084): questa sera ore 21.15 «La midaja d'or» di Trabucco; «Beniamin a l'è ma 'd chi a l'è?», giallo comico di Rossini. Ult. 13 giorni.
POLITECNICO DI TORINO - Aula 1 (c. Duca Abruzzi 24): ore 18.30 Il pozzo e il pendolo, con O. Corbetta, A. Cuculo, G. Pasquero, B. Tosco. Ingresso L. 1000. Gratuito per studenti Politecnico.

CIRCO DELLE AMAZZONI ORFEI (zona Pellerina, c. Lecce, t. 742.000): Tutti i giorni 2 spettacoli, ore 16.30 e 21.30. Festivi matinée ore 10.15. Visita zoo ore 10-16.

AL BAGATELLE (str. Cavoretto 2): 21.
BELLE ARTI: 15.30 Nino Gallo.
CASTELLINO: ore 2.
CLUB 84: ore 21 Armandino.
DU PARC: ore 21 Accorsi.
EDEN: 21 Bevione - Ratti.
FARO: 21 Quelli del liscio.
LA PERLA: ore 15.30 I Marmittoni, ore 21 Castellina-Pasi.
LE ROI - BAL MUSETTE: ore 21.
N. PRINCIPE: 21 Boccaccio - Carmen.
ODEON (ex Gay): 16-21 Actis-Monge.
TROCADERO: 21 I Mimmo's.

MINI CABARET (tel. 613.660).
SAN GIORGIO - Valentino - Ristorante, Danze: Orch. Pino Show.
SHAKER - PIANO BAR (C. Battisti 3, t. 532.492): Renzo e Thomas + Discoteca.
CAPRICE DISCOTECA (Sacchi 16): 21.

EZE PUF DISCOTECA (Bligny 14): 21.

MEETING DISCOTECA (Moncalieri 85).
VILLA GAY DISCOTECA: ore 21.

GALLERIE-MUSEI

ANTICHI MAESTRI PITTORI (v. Cavour 20): Dipinti antichi 600-700.
ARTE CLUB (v. Brofferio 3, t. 543.954): Grafica di galleria.
BODDA (Cavour 28): p. terreno l'800, 1° Arte antica ecc.
CITTADELLA (Bertola 31): M. Motta.
DAVICO: Colombotto Rosso.
DOCUMENTA: Natalino Andolfatto.
EMMEDUE (530.618): Dedalo Montali.
GISSI (p. Solferino 2, t. 534.473): «Le annate divergenti» collettiva. Or. 10-13; 16-20. Lunedì 16-20.
I SEGNI DI BOB BEN (S. Teresa 20/C, t. 518.947): Arte Antica d'Oriente.
MAGIMAWA CENTRO (v. P. Tommaso 2): Gregori Zuccari.
NARCISO (piazza Carlo Felice 18): Genova tra Simbolismo e Futurismo.
PIRRA (c. Cairoli 32, tel. 877.344): Dino Aliberti.
QUAGLINO (S. Carlo 177): C. Pirotti.
RICERCHE (760.591): pers. O. Fieschi.
S. GIORS: Aldo Cimberle.
SPIRALI (Arsenale 35): nuova attività, espone il Maestro incisore A. Donna dall'8 novembre all'8 dicembre. Inaug. ore 18.
TUTTAGRAFICA (p. Carlina): R. Licata.
TAVOLOZZA (De Gasperi 35): Pasteris.

ASSOCIAZIONE PIEMONTESE GALLERIE ARTE MODERNA

ACCADEMIA: Artisti contemporanei.
A.I.C. (Acc. Alb. 3 bis - t. 877.857): esp. Lena Vicentini. Vernice ore 18.
APPRODO (Bogino 17): Baumgartner.
GALLERIA FOGLIATO (v. Mazzini 9): Pittori dell'800. Omaggio a L. Delleani ed E. Reycend.
LA BUSSOLA (v. Po 9): opere di Mario Schifano.
LA GIOSTRA - Ami: Josellito.
LE IMMAGINI: Nicola Galante.
STUFIDRE (Paleocapa 1): Alinari.
VIOTTI: Antonino La Barbera.

MUSEO NAZIONALE DEL CINEMA: alle ore 16 e 21.15 «Cinema Italiano Muto 1911-1916». «Nozze d'oro», di E. Maggi (Ambrosio Film 1911 - min. 18); «La meridiana del convento», di E. Rodolfi (Ambrosio Film 1916 - min. 35); «Roberto Omegna», di V. Tosi (Italia 1977 - min. 45).

TEATRO GOBETTI ore 21.15
CAMPANINI
FRANCO BARBERO
in 'l curà 'd Rocabrusà
Tre atti comicissimi
con FEMI BENUSSI
Vendita biglietti via Roma 49 e alla sera, alla Cassa del Teatro
Tel. 544562 - 556246
ULTIMI 10 GIORNI

NUOVO: stasera ore 21,15
«TRAPPOLA PER TOPI»
di Agatha Christie
8° mese di repliche
Questa sera e ogni giovedì
«SPETTATORI IN TRAPPOLA»
nella caricatura di
NINO GHIAZZA
Pr. C. M. d'Azeglio 17 - t. 655.552

TEATRO GIANDUJA
MARIONETTE LUPI
Oggi ore 16,30
«PINOCCHIO»
Spettacolo di Marionette
Domani ore 15 e ore 17
«MARY POPPINS»
Cart. an. a col. di W. Disney
Bigl. V. S. Teresa 5 - T. 530.238

CABARET VOLTAIRE
Data la grande affluenza lo spettacolo con
FRANCA RAME
«TUTTA CASA LETTO E CHIESA»
verrà replicato
LUNEDI' 13 e MARTEDI' 14 ore 21
al CINEMA TEATRO ITALIA
Prevendite:
Libreria Donne e Campus - Cabaret Voltaire - Cinema Italia

CONSERVATORIO «G. VERDI»
ore 21.15 - Concerto
«I MUSICI DI TORINO»
FRANCO MEZZENA, violino
MADDALENA GIESE, pianoforte
Ingresso gratuito e libero a tutti

REGIONE PIEMONTE
COMUNE DI ALESSANDRIA
AUTUNNO JAZZ '78
ALESSANDRIA
TEATRO COMUNALE
ore 21
● CHICAGO BLUES '78
● K. WINDING - K. CLARKE
G. BASSO quintetto

TEATRO ALCIONE
Il locale delle sceneggiate preferito dai meridionali
Da OGGI a domenica
PATRIZIO
NUNZIO
GALLO
«'O figlio d'o marsigliese»
Orario 16,30 - 21,30

POLITECNICO DI TORINO
Aula 1 - corso Duca Abruzzi 24
Oggi ore 18,30
«IL PAZZO E IL PENDOLO»
con Oliviero Corbetta, Anna Cuculo
Germana Pasquero, Beppe Tosco
Ingr. L. 1000 - gratuito per stud. Politecnico

TEATRO CABARET CENTRALINO
Giovedì, venerdì, sabato ore 22
GLI SCOSTUMISTI
Inf. pren. (837.500) in sede soci

FORTINO
Stasera
UNICA! VERA! SICURA!
ESTRAZIONE TV COLOR 22

danze la perla
Ore 15,30
per gli amatori del ballo
Ore 21
dalla Romagna
CASTELLINA-PASI
Domani ore 21
GALA' DELL'ELEGANZA

danze CASTELLINO
ORE 21 - TORNEO
BALLO LISCIO CAMPAGNOLO

FARO
V. S. Massimo 1 ang. V. Po
Ore 21
debutto orchestra
QUELLI DEL LISCIO SIAMO NOI

EDEN
ESTRAZIONE FRA IL PUBBLICO PRESENTE DI UNA BICICLETTA
ORCH. BEVIONE

LE PRIVE' (v. Camerana 11 - 535.352)
FRANCO
CALIFANO
Lunedì 13 nov. Prev. bigl. 16-19

LE CUPOLE
QUESTA SERA
RECITAL DI
UMBERTO BALSAMO

MONDORAMA
INVITO
GRANDE
FESTA
D'ESTATE
10 novembre
ore 21,30
ingresso gratuito riservato ai soci del Set Club e clienti Mondorama
Parco delle Rose
via Fabio Massimo 36
Milano
Mondorama
Via Fontana 22
Milano - Tel. 7783
MONDORAMA

I fatti della politica

Nuovo assassinio politico

● Ancora una volta il terrorismo ha colpito: quattro sicari hanno ucciso ieri a raffiche di mitra il procuratore della Repubblica di Frosinone, Fedele Calvosa, e i due uomini della scorta — scrive **Sera** —. La strage è stata rivendicata dalle Formazioni comuniste combattenti, una sigla che comincia ad avere una certa notorietà nel panorama del terrorismo italiano.

■ La drammatica scena ci è ormai consueta — rileva **L'Avanti** —: è entrata tante volte nelle case di tutti noi attraverso le immagini televisive o le foto dei giornali che ci pare di conoscerla nei minimi particolari. I cadaveri abbandonati in mezzo alla strada o accartocciati dentro le macchine e, dovunque, sangue e bossoli. Questa volta i killer hanno ucciso in una strada di campagna, ad un quadrivio, lungo la stretta via che porta da Patrica, un paesino aggrappato sul ripido fianco di un monte, a Frosinone.

■ Sdegno e preoccupazione sono le note dominanti nei commenti del mondo politico sull'assassinio del magistrato Fedele Calvosa — nota **la Repubblica** —. «Il feroce agguato, ha detto il segretario democristiano Zaccagnini, conferma con drammatica chiarezza che il problema fondamentale per il paese rimane quello dell'ordine pubblico. Sarebbe un imperdonabile errore, con dirette conseguenze anche sulla sopravvivenza del sistema democratico, se le forze sociali e politiche lo sottovalutassero». Il presidente della Camera, Ingrao, ha detto: «L'agguato allarga il contributo di sangue che il mondo della giustizia sta pagando. Io non voglio ripetere parole ormai consunte, posso, debbo, solo sottolineare la consapevolezza acuta di una piaga aperta nel Paese». Il segretario repubblicano Oddo Biasini ha parlato di un'ulteriore testimonianza di un freddo e disumano proposito distruttivo e delle gravità della minaccia portata allo Stato democratico e alla convivenza civile.

■ Tutte le parole del vocabolario, ormai — commenta **Avvenire** — sono state esaurite per condannare le insensate azioni terroristiche, ma il sangue continua a scorrere e si allunga la tragica lista delle vittime innocenti. L'assassinio di Aldo Moro non ha chiuso una parentesi, ha soltanto costituito la premessa di un nuovo ciclo di aberranti violenze. L'orrenda strage di Frosinone ne è una prova drammatica, che ha sconvolto l'opinione pubblica. Ancora una volta gli italiani, e in primo luogo le autorità politiche, sono costretti a confrontarsi con una durissima, drammatica realtà, che sta diventando purtroppo la realtà di ogni giorno. La vita del paese sembra arrivata ad una svolta: non basta deprecare, occorre agire e agire subito, se si vuole impedire che questa spirale finisca per soffocarci, e soffocare la stessa democrazia. Se ne è reso interprete, fra i primi, il segretario della dc Zaccagnini, in una dichiarazione che richiama con forza la priorità della questione.

Riforma sanitaria

■ I primi cinque articoli della riforma sanitaria sono stati approvati, con alcuni emendamenti, dalla commissione igiene e sanità del Senato — annunzia **Il Messaggero** —. La commissione torna a riunirsi oggi pomeriggio per perseguire l'esame degli articoli e degli emendamenti, tra i quali anche quelli presentati dal governo. Il ministro della Sanità Anselmi ha detto: stiamo lavorando bene: contiamo di rispettare i tempi previsti, cioè l'entrata in vigore della riforma sanitaria per il primo gennaio 1979. Il primo articolo riguarda i principi generali ai quali la riforma sanitaria si deve ispirare; l'articolo due fissa gli obiettivi; l'articolo tre la programmazione di obiettivi e prestazioni sanitarie; l'articolo quattro definisce la uniformità delle condizioni e garanzie della salute per tutto il territorio nazionale: l'articolo cinque indica la funzione di indirizzo e di coordinamento delle attività amministrative regionali in materia

Patti agrari

● Proprio per consentire un ulteriore chiarimento politico e, eventualmente, la ricerca di un'intesa positiva, in coerenza con l'accordo programmatico, la commissione Agricoltura della Camera ha, ieri, accettato una proposta di rinvio dell'esame degli articoli e degli emendamenti (oltre 400 delle destre e dei deputati democristiani «battitori liberi», ai quali si aggiungono quelli «ufficiali» della dc) — nota **l'Unità** —. Rinvio sì, purché breve ha precisato il compagno Esposto, ricordando che il dibattito generale sulla riforma è stato chiuso. E' evidente che, se dovesse fallire l'odierno tentativo di raggiungere un'intesa politica, la questione non potrà che essere oggetto di un'aspra battaglia parlamentare.

Il «piano» Pandolfi

Disegno di Forattini da la Repubblica

Le lettere dei lettori

Perché sparano?

I brigatisti sparano contro le forze dell'ordine, contro i giornalisti liberi, contro gli industriali e danneggiano impianti di pubblica utilità. Non capisco come la rabbia possa accecare a tal punto da sparare a tradimento contro gente inerme.

Anch'io sono arrabbiato per le mie condizioni economiche, ma non odio affatto il prossimo, anche perché comprendo benissimo che la società perfetta non esiste.

Beniamino Pontillo

Qualcosa per i giovani

Si parla tanto dei giovani d'oggi, ma si fa anche tanto poco per loro. E' un gravissimo problema che coinvolge tanti e tanti bravi ragazzi e ragazze che vogliono crearsi una famiglia. Appena si diplomano bussano a tante porte e le trovano quasi tutte chiuse. Esempio pratico: un lavoro adeguato per il loro titolo di studio. C'è qualche concorso in qua e in là che i più fortunati (e sono pochi) ottengono. Molti giovani cercano disperatamente anche un posto di ripiego, in attesa di un posto adeguato per una sistemazione definitiva.

Un altro problema importante: il matrimonio. Bisogna avere una casa e questo è un altro tasto delicato a causa di un'infinità di cose. Ecco perché secondo me il giovane si demoralizza, si scoraggia e si abbandona. Io dico che bisogna aiutarli, dar loro speranza di vivere, non solo a parole come purtroppo troppo spesso avviene, ma con i fatti. Occorre fare qualcosa, occorre farli credere in un avvenire, in un futuro, occorre aiutarli ad avere una casa, una famiglia.

Aronne Cobelli

Papa Vojtyla: speranza

A ogni elezione di un Papa nuove speranze nascono nei cuori, come non mancano certi scritti e giudizi, quasi a confondere sacro e profano, politica e cura delle anime.

Ma cerchiamo di non oscurare ciò che deve restare incontaminato in questo guasto mondo, dove per certi interessi spesso Dio è dimenticato.

Il pontefice, non dimentichiamolo mai, è pastore di anime e la sua politica è il Vangelo nel segno fruttuoso dei tempi che rende più comprensibile la vita associata. Non dunque contro o a favore di nessuno ma obbediente all'antichissimo anelito della fratellanza umana. Di questo sembra dare segni evidenti Papa Vojtyla, eletto per ispirazione dello Spirito Santo, in guisa che la sua rappresentanza in terra del Cristo sia sempre una luce al di sopra di tutti e appartenga a tutti, per additarci, come nei secoli, l'amorevole inconfondibile versetto evangelico: «Ama il prossimo tuo come te stesso»!

In cui tutto è detto e tutto comprende dell'umana convivenza, sempre che siamo in grado di rendercene conto.

Santo D'Amico

I patti agrari

Il pci minaccia di far saltare il governo se non si approva la legge sui patti agrari: cioè la eliminazione della mezzadria e colonia con un affitto meno che fallimentare. Si aggiungerà una legge sciocca alle altre; per queste ragioni:

1) perché è ingiusta e anticostituzionale (la Costituzione contempla la libera impresa);

2) perché non migliora la produttività della terra;

3) perché colpisce la piccola impresa (che si chiama mezzadria);

4) perché gli agrari, quelli grossi, sono già al sicuro perché hanno allontanato i mezzadri al suono di tanti milioni.

E' così che il partito comunista intende la giustizia sociale?

Luigi Folli

Strogoff alle Poste

Dal Momento che le Poste italiane non funzionano, uno pensa che in caso di urgenza si possa sempre ripiegare sull'istituto della lettera «espresso». Si paga salato, è vero, ma vivaddio si può poi dormire tranquilli! Una raccomandata-espresso (affrancata lire 1600 di bolli) contenente un passaporto per persona che «avrebbe dovuto» partire per l'estero sabato sera 28 ottobre, consegnata alla Posta di Milano lunedì 23 ottobre, è arrivata a Bologna lunedì 30 ottobre.

Lo zar deve avere pensato alle nostre Poste quando spedì il famoso messaggio a mezzo di Michele Strogoff.

Angelo Maldini

Questo equo canone

L'appartamento in cui abito è stato messo in vendita dal proprietario senza che io ne sapessi nulla.

Ora vivo nel terrore perché temo che l'eventuale nuovo padrone di casa non mi rinnovi il contratto.

R. L.

Stia tranquillo. Il contratto di affitto non può essere sciolto per nessun motivo in caso di vendita dell'immobile.

Il nuovo proprietario è tenuto infatti a mantenere l'inquilino in casa alle stesse condizioni di prima.

Ci possono, però, essere dei pericoli: precisamente in uno dei casi di sfratto, poiché è abbastanza probabile che chi acquista una casa abbia l'intenzione di tenersela per sé.

Pensionato, per poter arrotondare la misera cifra che percepisco, ho continuato a lavorare come ciabattino in un locale piccolissimo. Ora ho sentito dire che il proprietario può chiedermi la cifra che vorrà. E' vero che attualmente pago molto poco, ma mi sembra ingiusto aumentare il canone spropositatamente. Se dovessi pagare l'affitto con tutta la mia pensione, come potrei tirare avanti?

I. P.

Effettivamente, i piccoli artigiani potrebbero venire danneggiati notevolmente dalla assenza di un limite per l'affitto dei loro negozi. Tuttavia anche per loro la legge ha previsto una tutela. Infatti, nel periodo di tempo che intercorre tra l'entrata in vigore della legge e la scadenza della legge, il proprietario può chiedere solo un certo aumento. Nei contratti soggetti a proroga, cioè bloccati, questi sono gli aumenti consentiti dalla legge: massimo 15 per cento all'anno per i contratti stipulati entro il 1964; massimo 10 per cento all'anno per i contratti stipulati tra il 1965 ed il 1973; massimo 5 per cento all'anno per i contratti stipulati a partire dal 1974.

Possiedo in una zona centrale una tabaccheria (con il retro) collegata, mediante scala interna, con l'appartamento. Il contratto, stipulato da sempre con un unico inquilino, risale ormai al periodo di guerra, per cui prendo veramente una miseria d'affitto.

Quanto dovrà pagare ora il locatario, con l'introduzione della nuova legge?

S. R.

Il lettore non ha ben specificato se il contratto riguarda congiuntamente tabaccheria ed appartamento, anche se dal tenore della lettera, sembrerebbe un solo contratto. Il problema che sorge ora è questo: ad un contratto di questo tipo può essere applicato l'equo canone o no? L'abitazione lo esigerebbe, mentre non è così per il negozio. Si deve quindi stabilire qual è l'uso prevalente dei locali, se l'abitazione o l'esercizio dell'attività commerciale. Nel primo caso, tutti i locali saranno soggetti all'equo canone già dal 1° novembre. Se, invece, l'uso prevalente è quello della tabaccheria, già dall'agosto si poteva applicare l'aumento percentuale annuo del 15 per cento trattandosi di un contratto stipulato prima del 1965.

E' vero che per coloro che hanno un reddito annuo di 8 milioni, l'aumento dell'affitto per il primo anno è del 50 per cento e non del 20 per cento?

O. T.

La percentuale giusta è quella del 50 per cento, ma non del fitto bensì della differenza tra canone vecchio e quello nuovo.

Bisogna aggiungere, però, che la cifra degli 8 milioni di reddito, raggiunta la quale un contratto diventa sbloccato, non riguarda solo colui che ha firmato il contratto ma tutti coloro che hanno la residenza in quell'appartamento.

Le notizie dell'economia

Aumentati i fondi all'Iri

● Il Senato ha approvato ieri sera il disegno di legge governativo per l'aumento dei fondi di dotazione all'Iri, Eni, Efim, ed all'Egat. Si tratta di uno stanziamento di 1649 miliardi per il 1979. Hanno votato contro i repubblicani ed i liberali. Si sono astenuti gli indipendenti di sinistra e tutti gli altri gruppi hanno espresso, sia pure con critiche, voto favorevole.

(*Giorno*)

Deficit per il legname

● Il nostro Paese spende oltre 3 miliardi al giorno per il fabbisogno di legname. Dopo i prodotti energetici e quelli alimentari, il settore del legno occupa il terzo posto nella scala del nostro passivo commerciale con un deficit per il 1977 di oltre 1000 miliardi di lire. Secondo Moruzzi, presidente della Federlegno, il fabbisogno annuo di legname è di 30 milioni di metri cubi contro una produzione annuale di soli 6 milioni.

(*Avvenire*)

Petrolio dalla Cina

● La società «Garrone» di Genova ha concluso un accordo per l'acquisto e l'importazione in Italia di petrolio greggio dalla Cina. E' la prima volta che greggio cinese viene acquistato da una società dell'Europa Occidentale. Il quantitativo che arriverà in Italia sarà complessivamente di 100 mila tonnellate e verrà trasportato suddiviso in due carichi di 50 mila tonnellate ciascuno.

(*Avvenire*)

Fra Italia e Giappone

● Le relazioni economiche tra Italia e Giappone sono state, ieri a Tokio, oggetto di un simposio promosso dall'associazione Giappone-Italia. Marcello Colitti, direttore per la programmazione e lo sviluppo dell'Eni, ha svolto una relazione sulle prospettive di sviluppo dell'economia italiana, sottolineando in particolare che, dopo avere superato gli effetti della crisi petrolifera e dell'aumento dei prezzi delle altre principali materie prime, si trova oggi in una situazione caratterizzata da discrete possibilità di crescita. Colitti ha ricordato i programmi di attività dell'Eni per i prossimi anni. In questi è contemplato l'aumento del livello tecnologico per procurarsi nuovi brevetti internazionali attraverso gli scambi.

(*Il Giorno*)

Crediti all'export

● Anche se insufficienti i 3500 miliardi del plafond assicurativo per il credito all'export per il 1979, previsti dal bilancio di previsione dello Stato, potranno comunque facilitare le esportazioni ed avere positivi effetti sull'occupazione e sulla produzione. Queste le conclusioni a cui giunge il piano previsionale degli impegni assicurativi della Sace e dei fabbisogni finanziari del Mediocredito centrale per il 1979, presentato al Senato dai ministri Morlino e Pandolfi.

(*Avvenire*)

Import di carne congelata

● Un'azione congiunta Italia-Argentina è stata concordata per l'aumento del contingente di importazione in Italia dai Paesi terzi di carne congelata o comunque adatta alla trasformazione industriale. L'accordo è scaturito nel corso dell'incontro fra il ministro dell'Agricoltura Marcora ed il ministro del Commercio Estero argentino Estrada: l'Italia opererà a questo fine nell'ambito Cee e l'Argentina in sede di negoziato multilaterale Gatt.

(*Avvenire*)

Alessandria in M. O.

■ L'**Alfacavi** di Quattordio (Alessandria) ha concluso una serie di importanti contratti con la Siria, i Paesi del Medio Oriente e l'Africa per un valore di tre miliardi. Si tratta di forniture di cavi elettrici per il costruendo centro industriale di Bandar-Abbas. Alla Siria la società alessandrina ha venduto i cavi elettrici e telefonici necessari per la realizzazione della nuova rete per la città di Damasco: saranno allacciati almeno 130.000 apparecchi telefonici. L'Alfacavi ha vinto la concorrenza estera grazie alla qualità tecnologicamente superiore dei suoi prodotti. Il personale addetto allo studio ed alla ricerca è molto numeroso: almeno cinquanta tecnici a tempo pieno su un organico di 1250 dipendenti, di cui 750 nello stabilimento di Quattordio, gli altri in quello di Airola, in provincia di Benevento.

(*e. c.*)

Deficit per i cereali

● Un deficit di 705.7 miliardi di lire è il saldo valutario del settore cerealicolo nei primi nove mesi di quest'anno. La cifra è da confrontare con i 578.1 miliardi dell'anno precedente. Secondo l'associazione nazionale cerealisti che ha fornito i dati, si è avuto quest'anno un aumento nelle esportazioni dell'11% in quantità e del 22% in valore.

(*Avvenire*)

Si consuma più benzina

● Riprendono a salire i consumi di benzina. A settembre, secondo i dati resi noti dall'Unione petrolifera, sono state immesse al consumo 965.000 tonnellate di prodotto con un incremento del 3,2% rispetto allo stesso mese del 1977. Anche i consumi di gasolio sono aumentati. In settembre le immissioni al consumo sono state di 1.852.000 tonnellate pari all'1,1% in più rispetto a settembre 1977.

Crisi del Gruppo Bustese

■ La crisi del Gruppo Bustese è stata nuovamente discussa al ministero dell'Industria, presenti le delegazioni dei lavoratori dei sei stabilimenti della holding, i rappresentanti delle organizzazioni sindacali e della società. I responsabili del Gruppo hanno garantito al coordinamento sindacale il pagamento dei salari arretrati, che non vengono più corrisposti da agosto. Inoltre la società ha presentato al ministero il piano di ristrutturazione dei sei stabilimenti tessili che possiede a Voghera, Pontecurone, Vertova, Arconate, Olciate Olona e Gorizia. Il piano prevede la chiusura delle fabbriche di Voghera, Pontecurone, Vertova e Arconate. Esse sarebbero ristrutturate e successivamente riaperte con la riconversione della produzione: anziché filati e tessuti, dovrebbero produrre confezioni spu

(*e. g.*)

Forti contrasti affari irrisori

TORINO — Il mercato azionario continua a trascinarsi stancamente una seduta dopo l'altra. Mancano le idee, le iniziative e forse anche la volontà, per poter uscire da questa fase di stallo in cui ci si è venuti a trovare. Si vive alla giornata.

Rialzi e ribassi si susseguono così senza un nesso logico facendo subire alla quota improvvise cadute ed altrettante repentine riprese. Ma ciò che più preoccupa è la caduta degli scambi a livelli irrisori. Nella seduta odierna hanno terminato su basi resistenti Sip, Italgas, Mira Lanza, Centrale e Montedison; deboli invece Fiat, Ras e Sai. Contrastati i valori locali. Nel comparto obbligazionario prevalenza di realizzi e con cedimenti della quota.

FIXING: Fiat ord. 2846, 2641, 2635; Fiat priv. 1970, 1963, 1956; Generali 35 mila 700; diritti Ferco gratuiti 40; Condotte Acque Roma 2; diritti Montedison 3,25.

A MILANO

Giornata deludente. Anche questa ottava si avvia alla conclusione senza poter registrare un impegno di attività, di iniziative, mantenendo un clima di resistenza alternando i consueti brevi tentativi di recupero, ristretti ai valori di primo piano, a nuove modeste flessioni. L'apatia, infatti, domina in Borsa confermando la tesi che novembre è stato sempre un mese piuttosto deprimente per il mercato azionario. Gli aumenti di capitale in atto vanno avanti a fatica; oggi il diritto Montedison è rimasto a 5 lire, ma quello delle Condotte è caduto addirittura a 2 lire.

La seduta ha comunque registrato qualche punto in più per Generali, Viscosa, Olivetti e lievi flessioni per Fiat e Ifi e maggiori perdite per Toro e Sai. Stabili sono apparse le Italcementi in chiusura e le Bastogi hanno recuperato leggermente terreno. Fiacche per contro le Condotte. In complesso la seduta si è conclusa senza un nulla di fatto.

Ecco le quotazioni:

Abeille 7100; Aedes 1390; Alitalia 1271; Alivar 2903; Alleanza 13.830; Anic 38; Assicuratr. 160.800; Autos. To-Mi 952,50; Bastogi 536; B.co Roma 6900; Beni Imm. or. 384,50; Beni Imm. pr. 201; Beni stabili 4325; Binda 810; Breda 1503; Brioschi 10.400; Burgo or. 5910; Burgo pr. 4900; Caffaro 250,25; Cantoni 3700; Carlo Erba or. 1080; Carlo Erba pr. 589.

Cascami 4260; Cementir 646; Ciga 951; Cir 7220; Coge 930; Comit 8700; Comp. Milano or. 7810; Comp. Milano pr. 3130; Comp. Toro or. 5710; Comp. Toro pr. 3080; Cond. Acqua 299; Credit 1340; Cucirini 2610; Dalmine 270,25; De Ferrari 1380; E. Marelli 224; Eridania 2035; Eternit 620; Falk or. 2650; Falk pr. 2379; Fiat or. 2638; Fiat pr. 1960.

Finmare 109; Finsider 160; Fisac 1148; Fond. Incendio 5830; Fond. Vita 14.280; Generalfin 840; Generali 35.750; Gilardini 3392; Gim 1965; Ginori 48; Ifil pr. 2422; Ifil 3880; Ilssa Viola 1810; Imm. Roma 80; Iniziativa 4040; Interbanca 9760; Invest 1475; Isvim 1830; Italcable 2910; Italcementi 19.830.

L'Olivetti smentisce di avere venduto la sede di Milano

IVREA — E' corsa voce nei giorni scorsi, ripresa anche da giornali, che l'Olivetti aveva venduto il grande palazzo, nel centro di Milano, dove ha sede la sua direzione commerciale, e gli e gli edifici di Francoforte e di New York nei quali sono gli uffici delle filiali.

La società ha smentito stamane di avere ceduto gli immobili ed ha precisato che un'operazione di finanziamento è stata compiuta sul palazzo di Francoforte. Si tratta di un accordo particolare che consente alla Olivetti di tornare in possesso, dopo un certo periodo di anni, dell'edificio ceduto temporaneamente ad una società.

Italgas 741,50; Italia Ass. 10.450; Italsider 362; La Centrale 4515; L'Ausiliare 3240; Lepetit or. 12.500; Lepetit pr. 12.350; Linificio 345; Liquigas 40; Magneti M. 481; Magona 2290; Marzotto 1120; Mediobanca 41.150; Metalli 2250; Mira Lanza 18.900; Mittel 928; Mondadori pr. 1565.

N.A.I. 240,25; Nord Milano 580; Olcese 42,50; Olivetti or. 1079; Olivetti pr. 1275; Pacchetti 38,50; Pertusola 1609; Pierrel 551; Pirelli e C. 1851; Pirelli S.p.A. 945; Ras 57.700; Rinascente or. 55,75; Rinascente pr. 48; Risanamento 3275; Romana Zuc. or. 90; Rotondi 12.400; Rumianca 1060.

Saffa 3691; Sai 4300; Sarom 964; Sifa 673; Silos 1640; Sip 1401; Sme 1151; Stampati 4560; Standa 1705; Stet 1750; Tecnomasio 339; Tosi Franco 10.350; Trafilerie 454; Un. Manifat. 8450; Viscosa or. 770; Viscosa pr. 470; Westinghouse 9499.

A GENOVA

GENOVA — Ancora una seduta debole con scambi ridotti. Tutti i comparti iscritti al listino accusano cedenze fatta eccezione per i tessili che migliorano leggermente. Diffuse perdite segnano elettrici (meno 5,60 per cento), assicurativi, cartari, minerali ed alimentari.

REDDITO FISSO A TORINO

Titoli	8-11	9-11	Titoli	8-11	9-11
VALORI DI STATO			OO.PP.I.St. 6% IV	72 90	72 90
Rendita 5%	72 10	72 10	» » 7% IV	72 35	72 35
» cont.	72	72 —	» Anas 6% '66	63 70	63 50
Red. 3½% '34	—	—	» » 7% 72 I	65 80	65 80
» cont.	—	—	» Aut. 7% II	65 20	65 20
Pr. ricost. 5%	96 60	96 60	FF.SS. 6% '67	75 50	75 50
» cont.	96 50	96 50	» 7% '72 II	71 50	71 50
» 5%	96 10	96 10	AFS 7% '70	74 15	74 15
» cont.	96	96 —	P.S.A. 6% Sp VIII	74 —	74
Pr. Red. 5% Tr.	93 10	93 10	» 7% II	73 —	73
» cont.	93	93 —	ICIPU vent. 6%	78 40	78 20
Riforma Fond. 5%	—	—	» » 7% I	72 80	72 80
» cont.	—	—	Imi XXVI 6%	75 85	75 70
Pr. Red. 5% '54	94 50	94 50	» XXIX 7%	79 60	79 60
» cont.	94 40	94 40	» XXXIII 7%	77 60	77 80
Pr. Ed. Sc. 5½ '67	87 60	87 60	Imi spec. 6,50% '64	85 80	85 60
» cont.	87 50	87 50	Isvelmer 5,50 '83 8ª	—	—
» 5½ '68	78 70	78 70	» 6% '64 9ª	96 70	96 70
» cont.	78 60	78 60	» 7% '71 19ª	81 20	81 20
» 5½ '69	76 10	76 10	Torino Aem 5,50 60	81 —	81
» cont.	76	76 —	Torino Aem 5,50 62	81 —	81
» 6% '70	81 60	81 60	S. Paolo 5%	85 —	85
» cont.	81 50	81 50	» » conv. 6%	70 80	70 10
» 6% '71	80 10	80 10	S. Paolo 6%	68 60	68 60
» cont.	80	80 —	» O.P. 6% ex 5%	65 70	65 70
» 6% '72	79 10	79 10	» » 6%	65 70	65 70
» cont.	79	79 —	Banco Napoli 6%	69 40	69
» 9% 75/90	89 10	89 10	Banco Sicilia 6%	95 —	95
Cor.C. T. 5,50% 78	—	—	M.C.C. 7% '71/'79	95 30	95 30
Cor.C. T. 5,50% 79	100	100 —	Cr. I Sar. '69 6%	84 70	84 70
B.T.N. 5% 1978	—	—	» » '70 7%	86 10	86 10
» 3½% '79	99 10	99 10	Cassa R.P.L. 6%	62 60	62 60
» » '80	93 50	93 70	M. Piem. V.A. 6%	89 90	89 90
» » '82	81 10	81 10	Fiat 5,50% '60	95 10	95 10
B.T.Q. 2% 1978	—	—	Olivetti '62 5,50 2ª	92 50	92 50
B.T.Q. 9% 1979 I	98 70	98 70	Catini 5,50% '62	91 80	91 80
B.T.Q. 9% 1979 II	97 375	97 25	Viscosa 6% '64	87 10	87 10
B.T.Q. 9% 1980	96 90	96 70	Rumianca 5,50 '62	88 —	88
B.T.Q. 10% 1981	95 10	95 10	Viberti 7% '59 II	94 —	94
OBBLIGAZIONI			Riv 5,50%	72 —	72
ENEL 6% '66 II	78 10	78 10	Lancia 5,50% '62	91 50	91 50
» » '69 II	72 40	72 40	Tor. Sav. 5,50%	86 50	86 50
» 7% '73	71 80	71 70	**OBBLIG. CONVERTIBILI**		
Enel 74 in...cizz.	122 30	122 30	Rumianca 6%	67 50	67 50
I.R.I. 5% '65	85 30	85 30	Medlob. Fing. 7%	108 50	108 50
Autostrade 6% '99	71 30	71 75	» Sip 7%	84 10	84 10
» 7% '72	79 80	79 80	» S.Visc. 7%	82 80	82 80
OO.PP. 6%	63 90	63 80	Liquigas 7½% '70	46 —	43
» 7%	65 60	65 60	Iri Stet 7% 73-88	83 50	83 50

LE AZIONI A TORINO

In prima colonna la quotazione precedente

ALIMENTARI			Liquigas priv.	50	50	Assic. Toro pr.	3060	3060	Viscosa	765	765
Eridania	2070	2070	Liquigas risp.	34	34	Generali	35550	35700	» priv.	475	475
Romana Zuccheri	125	125	SAFFA	3700	3700	S.A.I.	4500	4280	**DIVERSI**		
Fiorio	240	240	Saffa risp.	3400	3400	RAS	59500	58000	Cartiera Italiana	315	310
Alivar	2800	2900	SAIAG	1344	1344	Ass. Milano	8000	8000	Burgo ord.	6100	6100
MINERARI ED ESTRATTIVI			Schiapparelli	850	825	» » priv.	3250	3250	» priv.	4750	4750
Sifa	707	680	Parmalat	962	945	Latina	900	900	Pacchetti	37	37
Talco & Grafite	22000	22000	Mira Lanza	18900	19000	Latina priv.	390	390	CIR	7100	7150
COMUNICAZIONI			ANIC	39	33	**METALMECCANICI**			Acque Potabili	690	690
Autostrada To-Mi	960	960	Rumianca	1045	1045	Fornara	152	147	Acqua Roma	322	322
N.A.I.	245	245	Italgas	740	745	Westinghouse	9100	9100	Eternit	620	620
Torino-Nord	110 50	1409	Pierrel	550	550	Nebiolo	—	—	Eternit pref.	700	700
SIP	1401	2875	**FINANZIARI ASSICURATIVI**			Italsider	375	363	Rinascente	55 50	56 50
Italcable	2800	1300	Interbanca	9950	9950	Dalmine	278	278	» priv.	4975	49 75
Alitalia	1300		Mediobanca	41000	41200	Olivetti	1075	1082	Ciga	985	985
IMMOBILIARI			Comit	8900	8900	» priv.	1280	1280	Ceramica Pozzi	55	55
Ferco	160	155	Banco Roma	7100	7100	FIAT	2645	—	Unicem	4450	4500
Risanamento	3275	3275	Credito It.	1350	1350	» priv.	1965	—	Sifos	1710	1710
Beni Stabili	4500	4320	La Centrale	4520	4530	Terni	—	—	**OBBLIG. CONVERTIBILI**		
B.I.I.	380	380	S.M.E.	1160	1160	E. Marelli	260	260	B.I.I. 7% 73/88	73 —	73
B.I.I. priv.	210	210	STET	1770	1745	Magneti Marelli	480	480	G.I.M. 6% 73/88	77 50	77 50
Immobiliare Roma	77	77	Finsider	163	163	Metalli. Ital.	2250	2250	Pirelli 5%	74 —	74
Imm. Agr. Vittoria	5620	5700	Piemonte Finanz.	1900	1900	Castagnetti	995	995	M. Fingest 7% 72	109 50	109 50
I.P.I.	1750	1750	Invest	1475	1475	Gilardini	3400	3390	M.C.E. 7% 73/88	77 —	77
Isvim	1900	1900	Mittel	900	900	Graziano	1210	1210	M. Visc. 7% 73/88	83 20	83 20
CHIMICI			Bastogi	541	536	**TESSILI**			M.S. Spirito 7% 73	90 —	90
Montedison	181 50	182 50	IFI priv.	2430	2430	Cot. Cantoni	3775	3775	M. Fibre 7% 73/88	75 40	75 40
Liquigas	3975	3875	Pirelli & C.	1950	1950	Montefibre	—	—	Metalli 6% 73/88	77 50	77 50
			Pirelli Spa	950	950	Montefibre priv.	—	—	Liquigas 7,50% 70	46 30	43 30
			GIM	1950	1950	Pisac	1125	1125	Liquigas 7,50% 71	44 70	42 70
			Ifil	3920	3920	Borgosesia	1505	1505	Liquigas 7,50% 72	41 30	41 30
			SAROM	1000	1000	Borgosesia risp.	1900	1950	Liquigas 7% 73/93	39 30	39 30
			Assicur. Toro	5750	5750				Iri Stet 7% 73/88	83 80	83 80

Al posto di Donat-Cattin

Forse all'Industria Vittorino Colombo

ROMA — All'ordine del giorno del Consiglio dei ministri che si riunisce abitualmente al venerdì (domani) c'è anche un piccolo rimpasto di governo: si tratta infatti di sostituire all'Industria Donat-Cattin che è stato nominato vicesegretario della dc al posto di Galloni (che era stato eletto capogruppo dei deputati dc in sostituzione di Piccoli il quale a sua volta era stato eletto presidente del partito dopo l'assassinio di Moro).

E domani appunto si dovrebbe chiudere l'ultimo anello di questa catena democristiana con la nomina di chi dovrà sostituire Donat-Cattincomeministro dell'Industria. I «forzanovisti» di Milano hanno fatto sapere che ci tengono alla nomina di Vittorino Colombo, attuale ministro dei Trasporti; e tale scelta da parte di Andreotti sembra probabile. In questo caso però si riapre il «buco» al ministero dei Trasporti e qui non si sa più quale possa essere la scelta di Andreotti (magari un uomo nuovo, e poco noto al grosso pubblico, come accadde per Rognoni all'Interno?).

Domani Andreotti dovrebbe anche decidere la nomina di un ministro per la Pubblica amministrazione (una «poltrona» nuova), nomina che è stata di recente annunciata in seguito alla necessità di affrontare e risolvere i numerosi e complessi problemi del pubblico impiego.

Weekend nelle Langhe per i buongustai

La "bagna caôda„ cerca un leader

ALBA — Autunno, mese della gastronomia in cui il Piemonte rinnega la spartizione geografica in province per ritrovare la sua fisionomia naturale di terra a zone gastronomiche. E' il tempo della sfida tra risotti (panissia panissa o panissia?) nella terra delle risaie che ricongiunge il Vercellese al Novarese; della polenta concia, prerogativa del Biellese; dei tartufi nelle Langhe; della bagna caôda in Monferrato. I maestri cuochi, non più pressati dal turismo di massa, ritrovano il gusto delle ricette legate alle tradizioni che ispirano i poeti dialettali.

La buona cucina parla agli orecchi di chi vive ai piedi delle Alpi un linguaggio familiare e convincente: basta un richiamo ed ecco la collina popolarsi di gente di città avida di manicaretti sostanziosi e di vini autentici.

L'Ottobre monferrino, che ha avuto Montiglio come *leader*, ha convogliato migliaia di persone nei locali che si sono cimentati in menu raffinati insaporiti tutti dalla bagna caôda. Ancor oggi a Montiglio c'è chi chiede «il menu di Stampa Sera».

Ed ecco ora incalzare alla ribalta la Langa, pronta ad una arguta sfida ad armi pari. Anche nelle Langhe infatti oggi la protagonista è la bagna caôda, che sarà presentata in quattro weekend agroturistici da sabato al 2 dicembre.

L'iniziativa, rivolta a valorizzare la Langa anche sotto gli aspetti artistici e culturali, è patrocinata dalla Comunità montana alta Langa, dalla Federazione delle pro loco e da Alba Manifestazioni.

Sabato prossimo saranno di turno San Benedetto Belbo con l'albergo ristorante Freisa, e Serravalle Langhe con la Locanda Belvedere.

San Benedetto è l'ultimo centro dell'alta valle omonima ed è stato fondato verso il Mille attorno al monastero dei benedettini di cui conserva ancora alcune caratteristiche nelle sue vecchie case, nelle viuzze acciottolate immerse in una pace profonda. Percorrendole torna spontaneo il ricordo di Beppe Fenoglio, lo scrittore albese che di qui trasse personaggi e ambiente per i suoi racconti.

Nei due ristoranti in gara sabato sera si mangerà: bagna caôda con trionfo di verdure nostrane; consommé, toma; bolliti misti con salsa, torta nocciola o bônet; frutta; caffè. Vino: dolcetto. La cena che sarà seguita da quattro salti in famiglia, costerà seimila lire. Chi vorrà pernottare a San Benedetto e fare la prima colazione pagherà 12 mila lire.

I lettori di «Stampa Sera» che esibiranno il tagliando allegato (individuale) godranno dello sconto del 10 per cento e sarà loro offerto un ricordo dell'Alta Langa.

Prenotare a San Benedetto: 0173/791.246 o a Serravalle: 0173/79.705 o ad Alba Manifestazioni 0173/4118 (fino alle 17 di domani).

Le due località sono raggiungibili da Alba e dal casello di Montezemolo dell'autostrada Torino-Savona.

Sabato 11 novembre ore 9-12, 15-18
grande dimostrazione

DUCORAMA

il nuovo sistema che produce mille colori per la decorazione della vostra casa.

TUTTI

sono invitati a parteciparvi. Particolari omaggi agli acquirenti. Consigli di arredamento.

DUCO
Duco Shop
Magazzini Bijno s.a.s.
C.o Vittorio Emanuele 24
TORINO

con «Stampa Sera» Weekend agrituristico
a San Benedetto o a Serravalle Langhe
MENU' DELLA BAGNA CAODA
SABATO 11 NOVEMBRE
Chi esibirà questo tagliando avrà il diritto allo sconto del 10 per cento nei ristoranti Freisa e Locanda Belvedere

APPUNTAMENTO ANNUALE CON LA
Pellicceria GARINO
GRANDE VENDITA CON PREZZI DI PURO REALIZZO MODELLI ESCLUSIVI 1978-79 DI PRODUZIONE PROPRIA
Certificato di origine con 4 garanzie
CONFRONTATE I NOSTRI PREZZI

Visoni Dark (scuri)	da L.	1.200.000
Visoni mutazioni (colori)	da L.	1.950.000
Persiani Z.E.T. neri grigi marroni collo Opossum	da L.	350.000
Giacconi intarsio Visone	da L.	510.000
Giacconi Marmotte	da L.	450.000
Giacconi Volpetta	da L.	280.000
Volpe rossa europea	da L.	680.000
Giacche tutti i tipi	da L.	460.000
Volpi azzurre	da L.	95.000
Marmotta Canadese	da L.	890.000
Walabi (canguro)	da L.	560.000
Agnelli Groenlandia	da L.	190.000

N. B. Assortimento di SOPRABITI con interno in PELLICCIA di tutti i tipi IVA e TASSE a nostro carico
Taglie forti e calibrate - Lotti confezionati di Castoro - Lontre - Volpi - Agnelli Groenlandia - Gatti - Linci - Murmel - Giaguari-Ocelot - Rat Mousquet - Visoni - Lupi ecc.

OFFERTA VALIDA PER POCHI GIORNI
PAGAMENTO ANCHE DILAZIONATO

Il prezzo della nostra merce è onesto, leale, garantito con certificato della pellicceria GARINO

VIA GARIBALDI 28
(quasi angolo via della Consolata)

STAMPA SERA

Le notizie di oggi

● **Pubblico impiego:** *il governo nel confronto con i sindacati, durato dieci ore e terminato questa notte alle tre, ha formulato alcune proposte ultimative per la soluzione dei problemi del settore: sia per quanto riguarda la conclusione delle vertenze ancora aperte sia per l'insieme dei rinnovi contrattuali. Una valutazione di questo «pacchetto» sarà compiuta stamane dalla segreteria Cgil-Cisl-Uil con le rappresentanze delle varie categorie, anche al fine di confermare o no lo sciopero di domani. Oggi intanto si astengono dal lavoro i sindacati autonomi del settore.*

● *E' riunito ad Ariccia, presso Roma, il* **consiglio generale della Cgil.** *I lavori sono stati aperti da una relazione del segretario Lama.*

● *E' convocato per domani il* **consiglio dei ministri.** *Sarà probabilmente deciso un piccolo «rimpasto»: per sostituire l'attuale ministro dell'Industria, Donat-Cattin, chiamato alla vicesegreteria della dc. Dovrebbe inoltre essere istituito anche un nuovo ministero con compiti di coordinamento della Pubblica amministrazione.*

● *E' atteso un intervento del governo per risolvere il difficile problema dei* **patti agrari.** *Ieri la commissione Agricoltura della Camera ha sospeso l'inizio dell'esame del testo di riforma approvato dal Senato in attesa della convocazione del vertice proposto dal psi tra governo, rappresentanti delle segreterie dei cinque partiti della maggioranza ed esperti. Oggi a Roma si svolge la manifestazione unitaria di mezzadri e coloni provenienti dalle diverse regioni per sollecitare il varo della riforma.*

● *Situazione sempre più critica in* **Iran.** *Cinque persone sono state uccise e altre 47 ferite durante gli scontri con la polizia. Continua l'ondata di arresti in base alla legge marziale. Ieri è stata la volta di Oveida, primo ministro quasi senza interruzioni negli ultimi 13 anni. E' stato arrestato, inoltre, e espulso dal paese il corrispondente dall'Iran della agenzia di informazioni Upi. La televisione iraniana ha comunicato che lo scià ha istituito una commissione speciale che indagherà sulle attività economiche di alcuni membri della famiglia reale. Alcune bombe sono scoppiate davanti alle abitazioni di cittadini americani. La comunità italiana finora non ha subito danni.*

● *Il Senato ha definitivamente approvato l'***assegnazione di 1649 miliardi** *per il '78 a Iri, Efim, Eni e Egat. Hanno votato contro repubblicani e liberali, astenuta la sinistra indipendente.*

● *E' in corso a Montecitorio il convegno organizzato dal Centro studi di politica internazionale del pci sul tema:* **«I comunisti e l'Europa».** *Ha introdotto Pajetta. Relazioni di Galluzzi, Luigi Berlinguer, Vietti, Segre, Jotti.*

● *Oggi il* **papa** *riceve in Vaticano il clero romano accompagnato dal cardinale vicario della città, Ugo Poletti, e dai vescovi ausiliari. L'incontro è la premessa della presa di possesso di San Giovanni in Laterano cattedrale di Roma che avverrà domenica prossima.*

Temperatura ore 12 a Torino: 7 - Ieri max 10,2 min 1,7

Situazione: le condizioni del tempo sono determinate dal persistere di alte pressioni sulle regioni peninsulari e da una debole circolazione di aria instabile sulle isole maggiori - TEMPO PREVISTO: sulle regioni peninsulari in prevalenza sereno salvo locali annuvolamenti specie sulla Pianura Padana e sulla Puglia. Nebbie in banchi e foschie. TEMPERATURA: senza notevoli variazioni.

in Italia						all'estero					
Bolzano	— 5	+ 16	Aosta	— 5	+ 15	Atene	+ 11	+ 16	Madrid	+ 11	+ 14
Verona	+ 4	+ 9	Alessand.	+ 7	+ 12	Bangkok	+ 27	+ 32	Miami	+ 24	+ 27
Milano	+ 5	+ 8	Asti	0	+ 6	Bruxelles	+ 8	+ 16	Mosca	— 3	— 1
Firenze	0	+ 16	Cuneo	+ 2	+ 13	Il Cairo	+ 13	+ 24	New York	+ 10	+ 15
Bologna	+ 4	+ 7	Novara	+ 1	+ 8	Ginevra	+ 2	+ 8	Parigi	+ 9	+ 16
Roma	+ 6	+ 18	Vercelli	+ 4	+ 8	Honolulu	+ 18	+ 27	Rio	+ 15	+ 30
Napoli	+ 8	+ 16	Biella	+ 5	+ 13	Lisbona	+ 16	+ 21	Stoccolma	+ 6	+ 10
Palermo	+ 14	+ 18	Genova	+ 8	+ 17	Londra	+ 13	+ 17	Tel Aviv	+ 18	+ 23
			Imperia	+ 11	+ 19				Tokyo	+ 14	+ 20
			Savona	+ 9	+ 18				Vienna	+ 3	+ 7

La Liguria ritrova un suo idolo del calcio

Prati torna a Savona e a 32 anni ricomincia

DAL NOSTRO INVIATO

SAVONA — *«E' come arrampicarsi su una montagna: anche se riesci ad arrivare in cima, sai che prima o poi dovrai scendere, non puoi stare lassù in eterno. E' la legge del calcio. Amara, certo. Ma l'ho sempre saputo».* Pierino Prati torna alle origini: fu il Savona, tanti anni fa, a lanciarlo; ora è di nuovo al Savona, in serie C, in attesa di contratto, nella speranza che per lui questo «purgatorio» sia un nuovo trampolino di lancio. Ma non ne è più tanto sicuro. Il calcio dei ricchi, quello delle grandi platee e dei contratti da favola, gli ha sbattuto la porta in faccia; il calcio dei poveri le porte invece gliele ha aperte: se ti accontenti, vieni pure. E lui, goleador per vocazione e pendolare del calcio per necessità, viaggia con la sua Mercedes bianca da Como (dove ha la famiglia) a Savona (dove si allena). A Savona vedono arrivare quella Mercedes e sanno che dentro c'è lui, e gli fanno festa. Proprio come una volta.

Come dev'essere triste essere considerati vecchi, fuori dal grande giro, a poco più di trent'anni. Dentro, ti senti ancora un ragazzo: una gran voglia di dare calci a quel pallone benedetto e qualche volta maledetto, una gran voglia di segnare altri gol, di strappare altri applausi. *«Ma mi guardo intorno* — dice Prati — *e tutti quegli amici che mi stavano addosso quando ero in cima a quella montagna non ci sono più: spariti, prima piano piano e poi di colpo. Amici finti, opportunisti. Adesso staranno appiccicati a qualcun altro, finché non comincerà a scendere anche lui».* Nel calcio, come nella vita, non importa chi eri, importa chi sei adesso, i trionfi degli altri si dimenticano in fretta. E Pierino Prati, ex goleador del Milan, della Roma e della Nazionale, vincitore di uno scudetto, due Coppe delle Coppe, una Coppa dei Campioni, due Coppe Italia, una Coppa del Mondo di club ed una Coppa Europa in maglia azzurra, per le grandi società è soltanto un «ex». Ha fatto il suo tempo, basta. Cancellato.

Ora, il Savona. Si potrebbe dire: un tuffo nel passato (ma non è giusto, lui di quel tuffo all'ingiù avrebbe fatto volentieri a meno); oppure: un ritorno all'antico (ma ciò che è stato non torna più, è solo apparenza); o ancora: un cerchio che si chiude. E questo forse è vero. Ma è lui, stavolta, a non essere d'accordo, a non volersi arrendere: *«Non ho ancora trentadue anni, posso giocare per altre due o tre stagioni. Aiuterò il Savona, intanto, appena i dirigenti si saranno accordati con la Fiorentina, ed è solo una questione di giorni. E poi, magari, la Svizzera. Ci sono squadre forti, in Svizzera, e mi sarebbe anche comodo andarci, da Como. Non lo considero un declassamento».* Sì, ma non è la stessa cosa. Da pendolare a emigrante. Basta accontentarsi, certo, ma accontentarsi è anche un po' rinunciare alla lotta, ammettere di essere battuti. Accontentarsi vuol dire sopravvivere e basta, per un ex campione.

Pierino Prati: suo padre lavorava come operaio, sua madre andava a servizio, ad ore (e le «colf», una volta, erano donne di fatica e basta, tanti doveri e pochi diritti). *«Restavo a casa solo, spesso, per giornate intere».* E allora, in quel ragazzino che impara presto che la vita vissuta così è dura, nasce una specie di istinto di ribellione: pensa ai soldi, alla fama; pensa che così potrebbe aiutare i suoi. E' un po' come essere in prigione ed immaginare di avere le ali per uscirne. Gioca al pallone all'oratorio, come tutti. Non ha ancora tredici anni e riesce ad entrare al Milan (*«Mi davano cinquecento lire ogni volta che andavo ad allenarmi»*).

Va a farsi le ossa nella Salernitana, ma più che farsi le ossa si rompe una gamba; torna al Milan, poi va al Savona e tutti cominciano a parlare di questo ragazzo che segna gol a grappoli. Ha vent'anni, ora, e lo chiamano il goleador-beat: la frangetta vezzosamente curata che gli troneggia sulla fronte, un grosso anello al mignolo della mano destra ed altri sparsi qua e là, catenelle, pantaloni attillatissimi, bicolori durante l'estate. Quando torna a Milano, Rocco fa una smorfia. Frangetta, anelli e catenelle gli fanno venire il mal di testa.

Sei campionati nel Milan, con Rivera che suggerisce e lui che segna. Tutti lo vogliono (Passalacqua, segretario di allora, un'estate conta ventiquattro richieste per lui), ma non lo lasciano andar via. Quando si sposa, Rocco gli dà un permesso matrimoniale di 24 ore esatte, perché *«non si distragga troppo»*. Ora Prati racconta: *«Avevo tutto, o quasi. Ma davanti a me, purtroppo, c'era sempre Gigi Riva. Un po' come Gimondi, che ha avuto la sfortuna di correre nell'era di Merckx. In Nazionale sono andato quattordici volte, ma sarò rimasto in panchina quaranta volte, forse di più. Il "mostro" era lui».*

Poi, la Roma. *«Il mio secondo campionato con i giallorossi forse fu quello che mi diede più soddisfazione: 14 gol in campionato, otto in Coppa Italia. Tanti pensavano, prima, che io riuscivo a fare i gol soltanto perché, dietro di me, c'era il signor Rivera. Dimostrai che non era così, che riuscivo a sfondare anche in una squadra meno importante».* Quattro campionati, poi basta: *«Te ne accorgi, quando qualcosa non funziona più. Come un fidanzamento che si trascina senza entusiasmo, per forza d'inerzia. Dovevo essere io a risolvere tutti i problemi della squadra, altrimenti già critiche. La colpa è sempre dell'attaccante che non segna. Dopo tentennamenti da entrambe le parti, vennero a parlarmi per un eventuale rinnovo del contratto alle undici e mezzo di sera, e il termine scadeva a mezzanotte, mezz'ora dopo. Anzalone non c'era neppure. Era proprio ora che cambiassi aria».*

La Fiorentina. *«Mi ha voluto Mazzone, d'accordo con il presidente Ugolini. Ma Ugolini se ne va quasi subito e, dopo poche giornate, anche Mazzone viene sostituito. Viene promosso Mazzoni, capisco subito che la formazione non è lui a farla, vengo impiegato solo per qualche spezzone di partita. Spero di sistemarmi meglio, ma quest'estate al "Leonardo da Vinci" arrivano i carabinieri, le trattative vengono falsate, si fa tutto in fretta e di me nessuno si ricorda. E allora mi telefona Persenda ed eccomi qua, a Savona. Serie C, d'accordo, ma in fondo che importa? A me interessa giocare, far vedere che non sono ancora da buttar via, non sono finito. Io giocando mi diverto. Se non mi fanno giocare, divento triste. Invecchio prima».*

«E' un ambiente spietato. Quando sei in alto, sei un re con tanti cortigiani; quando finisci in basso, non vedi più nessuno. Credevo nell'amicizia nello sport, che per me vuol dire nel lavoro: adesso non ci credo più. Anche per questo, ho cercato di non affezionarmi troppo ad un certo ambiente, ad una certa squadra. Tanto, tutto passa».

Mai espulso, mai squalificato: un calciatore modello. Ma, come dice lui, tutto passa.

Maurizio Caravella

TUTTI GLI SPETTACOLI IN CASA E FUORI

Cinema

- **Giardino: «Rosemary's baby» di Roman Polanski, con Mia Farrow, John Cassavetes**
- **Bernini: «Domenica, maledetta domenica» di John Schlesinger.**
- **Ambra: «La valle dell'Eden» di Elia Kazan, con James Dean**

Televisione

- **Rete uno: alle 20,40 il telequiz del giovedì «Scommettiamo?»**
- **Rete due: alle 20,40 il film thrilling «La casa che non voleva morire» di John Moxey, con Barbara Stanwyck, Richard Egan.**

Teatro

- **Piccola Ribalta: proseguono, alle 21,15 al Teatro Turineis le repliche di «La midaja d'or» e di «Benjamin a j'è ma d'chi a l'è?»**
- **Politecnico: alle 18,30 nell'aula 1 la compagnia «Il pazzo e il pendolo» presenta «Il carillon»**

I PROGRAMMI E GLI ORARI ALLE PAG. 21-22-23-24-25